夕刊
京城日報
夕刊一部　定價金二錢
京城府太平通一丁目三十一番地　發行所　京城日報社

日本一の　オゾ

敗走部隊を急追撃
草店北方に大殲滅戰
敵第五戰區の心臓部を放棄

【○○八日同盟】八日午後一時わが○○部隊に入れば敵はわが猛攻撃の前に到底陣地の確保不可能を知つて第五戰區の心臓部ともいふべき同地一帶の陣地を放棄し草店、唐河支流沙河蒼台（棗陽北方卅キロ）を目指し約二百の小部隊となり文字通り雪崩を打つて潰走しつゝあり　わが○○部隊、大○、○○以下の各部隊は○○○○○に亙り、草店北方一圓の地帯に鐵牛車を先頭に群がる敵中に突入し縦横無盡快絶極まる大殲滅戰を展開血河屍山を築き大修羅場を現出してゐるが、同殲滅戰は今夜徹宵に亙つて續く見込みである　なほこの日[illegible]

陣地覆滅僅か六日
彼我戰力の强弱、如實に表明
襄東作戰前線報道部長談

【○○八日同盟】[illegible]

戰線　[illegible]

もし　[illegible]

我が　[illegible]

敵廿個師撃滅
中支軍より發表

【○○にて八日同盟】我が陸軍作戰部隊は八日朝來[illegible]

南總督、增米現地督勵へ

京畿、忠北、全北、慶南、全南、慶北の各道の増米現地督勵のため南總督は九日午前十一時四十五分京城驛發列車で近藤秘書官、戸谷内、大塚兩秘書官を帯同して出發した【寫眞は京城驛出發の南總督】

自給態勢を整備
吉田海相の訓示要旨
長官會議

【東京電話】九日水交社において開催された地方長官會議における吉田海相の訓示要旨左の如し

昨年　本會議において[illegible]

支那　においてはさきに新中央政府の成立を見るに至つたが[illegible]

然る　に今次作戰の[illegible]

然し　また我が海軍は[illegible]

帝國　海軍としては[illegible]

政務總監と一問一答

大野政務總監は九日午前十一時五十分久しぶりに本府出入記者團と會見、當面の問題につき次の如き一問一答をなした

問　朝鮮における土地改良用資材の割當には相當の難色があり、政府的折衝をやらねばならぬと傳へられるが如何

答　朝鮮は帝國圈内で一番米が出來るところであるから、朝鮮で米を作るといふことは日本のために最もよい方法だと思つてゐる、土地改良用資材の割當が要求通りされないとすればそれだけ増米が出來ないことになる、我々は朝鮮で米を作るのが最もよいと確信してゐるから、その信念に基く資材の割當には最大の努力を拂ふつもりだ、現在の情勢ではさう心配はいらぬと思つてゐる

土改資材確保に
最大の努力を拂ふ
切符制實施は重要問題

問　北鮮鐵道により[illegible]

答　[illegible]

問　內地において切符制度の[illegible]

答　內地がやるか、やらぬかもまだ決つた問題ではなく[illegible]

問　地がやつても朝鮮はやれないといふ物資もあると考へられ、とにかく現状ではお答へ出來ぬ

問　農業勞働作業を[illegible]

答　[illegible]

問　物價の[illegible]

答　ごもつともなことで[illegible]

獨の機械化部隊
和蘭國境へ集結
蘭・軍事的措置を實施

ブラッセル特電【八日發】七日夜オランダ政府が各種の緊急措置を實施したのは獨蘭國境地方に待機せるドイツの三箇師團が突如海岸國境地線に向つて移動を開始した事實が判明しこの方面における脅威が増大したためであるといはれてゐる

【ニューヨーク八日同盟】AP通信がニューヨークの最も信頼すべき筋から入手した情報として傳へるところによれば七日突然オランダ政府が各種の軍事的緊急措置を實施するに至つた理由は、高度に機械化された獨軍の二部隊がそれぞれブレーメン、ジュッセルドルフ方面よりオランダ國境附近に到達したためといはれる[illegible]

英内閣不信任案
遂に否決さる
但しチ首相辭職決定的

ロンドン特電【八日發】ノールエー作戰の失敗に關し[illegible]

新政府の税收良好

【南京八日同盟】國民政府財政部[illegible]

一、收入　[illegible]

一、支出　國民政府財政部は[illegible]

一、剰餘金　[illegible]

貨物　[illegible]

刑務所長會議　【東京電話】刑務所長會議は九日午前九時より司法省において開かれ[illegible]

許建廷氏を軍事委員に追加任命　【南京九日同盟】國民政府では八日付をもつて許建廷氏を軍事委員に追加任命した

鐵相訓示要旨

【東京電話】[illegible]

事變　[illegible]

我國　民はこの[illegible]

英ソ交渉續行
ハ外相、マ大使ご會談

【ロンドン八日同盟】ハリファックス外相は八日午後外務省においてマイスキー駐英ソ聯大使と會談[illegible]

後繼首班に
ハ外相有力

ロンドン特電【九日發】九日付デーリー・メール紙の報道によればチェンバレン首相はノルウエー作戰の失敗に對する國内輿論に鑑み[illegible]

北諾威戰線
も英軍不利
ナルヴイク危機

【ロンドン八日同盟】チェンバレン首相は八日下院でナルヴイク[illegible]

ソ、ユ通商
交渉開始

【モスコー八日同盟】[illegible]

ド獨交通相
ローマ到着

【ローマ八日同盟】ドルプミュラー獨交通相は八日ベルリンからローマに到着した[illegible]

瑞典國防
擴張豫算成立

【ストックホルム八日同盟】[illegible]

ドイツ軍多
數の鹵獲品

【ベルリン八日同盟】[illegible]

伊政府ユー
ゴーに保障

ローマ特電【八日發】[illegible]

―人―

◇内田錠三郎氏（大阪朝日新聞社取締役）八日入城朝鮮ホテル、九日本社來訪
◇内田錠吉氏（大阪朝日新聞九州支社長）同上
◇[illegible]

時の錄音

[illegible]

三國志 【204】
（出廬の巻）
吉川英治（作）　矢野橋村（畫）

人間燈

[illegible]

若葉・青葉に風薫る好季節
夏の帶地展
開催中　十二日まで
五階ギャラリー
單帶・名古屋帶・袋帶・丸帶等
京城　三越

今日學校の遠足で….

友達がケガをして困つてゐるので、僕はポケットからオゾを出してスグ手當をして上げました
先生に、君はなかなか用意がいゝねとほめて頂きました
僕はとても嬉しかつた

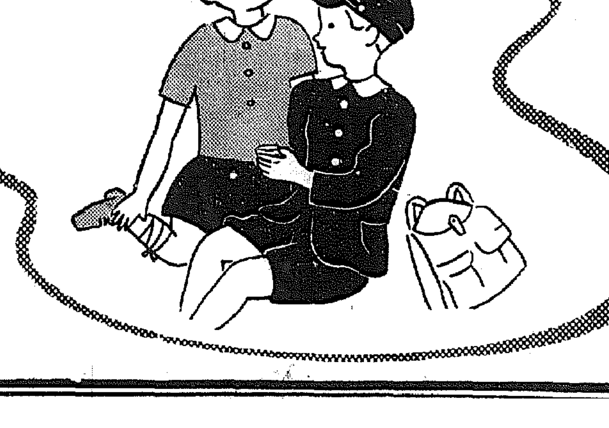

オゾ
主効
怪我　やけど　皮ふ病　水虫　靴ずれ　歯痛　鼻詰り　ぢ疾　かぶれ　化粧下　顔剃後
二十錢・五十錢　壹圓・一圓
オゾ本舗　都南莊

殉職憲兵慰靈祭

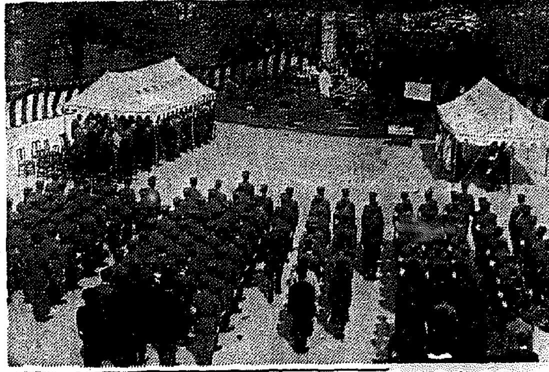

朝鮮憲兵隊では創立六十周年記念式と殉職憲兵の慰靈祭を九日午前九時半から憲兵司令部の招魂碑前で執行した、憲兵司令官以下参列、京城神社神官司祭して嚴かに盛大に行つた、殉職者總數は六十四名である【寫眞は慰靈祭】

"御卓識に深甚なる敬意を"
汪氏から總督へメッセージ

新支那中央政府の汪兆銘氏より南總督は先般同行の士の爲に寄り配し中央政府主席代理汪精衛氏宛にメッセージを送り敬意を表するところがあつたが、汪精衛氏は八日上海大陸新報の新聞記者に寄り飛行南總督あての…

簡單にはゆかぬ"渡支"
朝鮮も廿日から制限

大陸への關貨流出防止對策として今後支那への邦人渡航者は嚴重なる制限を蒙むることとなり、八日この旨外務省より正式發表されたが、總督府に於ては右に順應して朝鮮からの渡支者もこの方針に基いて取締ることとなり、支那渡航者制限令を公布來る二十日から實施すべく目下警務局に於て諸般の手續準備を進めてゐる

滯城は二日間
ゴータ大公の日程

來朝中のドイツ赤十字社總裁ゴーブルグ・ウンド・ゴータ公はスタメーマー國外部長、グロールマン官房長、アンハルト從者等一行と共に來る十六日午前六時釜山上陸、直ちに特急あかつきで同日午後一時四十五分京城驛着來城するが、ゴータ公は驛より直ちに朝鮮ホテルに入り在城新聞記者團と會見、同三時ホテル發朝鮮神宮參拜の後總督府に南總督を訪問、大城府…

めしを節約
朝鄭の献金

傷痍軍人の教員養成
更に九月募集

"暫くの辛抱だ"
米に惱む食堂、旅館へ
府からデマ粉碎の辯

配給統制により各家庭の"米"の惱みは先の配給、ホツと一安心した處が、今度は食堂、旅館等お客に飯を出す業者に米の惱みが波及になつて來た、…

早廻機大連へ

台北へ

福岡安着

安岡正篤氏講演

水の中のしやれもの

水中の花かしら？新緑の部屋に眞紅の色もあざやかにゆらゆらと泳いでゐる、ぴかぴかした金魚が町の店頭にも涼しく賑つて水の季節のうれしくなつた季節の魅惑がある、五月は麗しく夏へ進んだ【けふ金魚屋所見】

鍾路券番の妓生
毒藥自殺！
養母の虐待から厭世

京城鍾路町八三ノ二四鍾路券番二妓生朴鶴玉さん（二〇）は八日夕方自宅で毒藥自殺をとげた、朴さんは十七歳の時三千五百圓の前借で妓生に出されたものであるが、稼ぎもよく月三百圓も稼いで…

【寫眞＝自殺した朴鶴玉さん】

遺族授産講習
夜間部も開設

古封筒で献金

"唸る五十錢"
初日の大鐵傘超滿員

【東京電話】東西制覇の第一回目の取組…

主人の金で賭博

更に八千圓の脫税
暴利の"金千代"を追究

嫉妬から僞契約書
地代家賃令違反で送局

學校の辨當を調査

牛飛込み自殺

"罹災地と思へぬ程みんな元氣だ"
大野政務總監　平澤、水原を視察

出來ぬ"一寸一杯"
驛の簡易食堂で中止

大相撲夏場所
二日目取組

防空講習會

今井田氏追悼會

楠目間組副社長

九日朝の天氣概況

京城地方（今晩、明日）晴　曇り（八日）最高二三度六、最低九度六（九日）今朝最低九、度九
仁川地方（今晩）北東の風

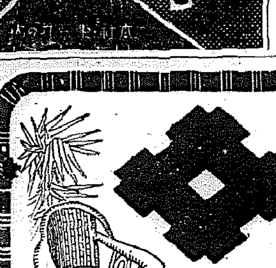

十日より
新裝成り
賣場御案内
食料品一般
家庭用荒物
藥品衛生品
朝鮮みやげ

舊館（本町側）改裝中御不便をお掛け致しましたが多少賣場も變替お見分にお買物に非常に御便利となりました

當日のお惣菜に
實演賣場改裝
◆壽し　◆天ぷら　◆支那料理　◆洋食　◆新案代用食

ストローハットとパナマ帽子賣出し　一階
◆夏の國民服（既成品三十八圓五十五圓より）賣出し　四階
◆岐阜繪日傘賣出し　一階
◆夏のハンドバツク賣出し　一階
◆晴雨兼用傘とステツキ・洋傘　一階
◆背廣服・レインコート賣出し　四階

三中井
十三日は定休日

●醉つた！よわつた！ノーシン！のもう!!●

メンナール
商工省奬勵特許既願
織物補強

鬼に金棒、ス・フ、人絹にメンナールを使用すると弱いス・フ人絹も純綿同樣に使えます

加工極めて簡單にして浸漬數分間、ノリ付け同樣にして其目的を達す
織物一切の防水・補强・防縮・防蟲となり同時に色艶を鮮明ならしめ、色物の脫落を防ぐ眞に國策線上の最優良發明品

代理店急募　相當信用と財有る人を求む
メンナール朝鮮總發賣元　新東公司
製造元　大阪・大同化學工業所

當社副社長楠目省介殿療養中の處養生不相叶五月八日午後三時三十分永眠致候間此段謹告仕り候
株式會社　間組

涙の責任
キングレコード
樋口靜雄　横山郁子

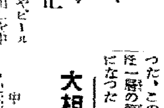

酒井婦人病院
京城府永樂町二丁目八十七番地

初香り新茶賣出し
京城　夏川茶舖

十日より十六日まで
唄と音樂の一週間
ミュージカル・コント　唄ふトクさん。
スクリーン・レビウ
トーキー名曲アルバム。
音樂の表情
紅木の唄。メキシコ情緒
ボンデー音樂　ホツトドツクは踊る　外各社ニュース競映
京日文化映画劇場

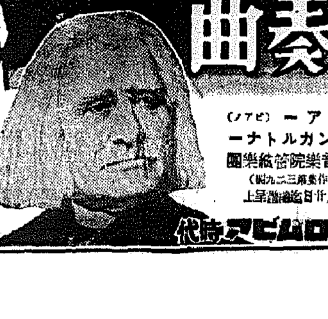

ピアノ協奏曲
リスト作　第一番變ホ長調
ピアノ　ザウアー
ワインガルトナー指揮
巴里音樂院管絃樂團
四月新譜中の壓卷！
レコードはコロムビア時代

學藝

小舞踊家たち【下】

日劇ダンシング・チームを語る

永田龍雄

ダンシング・チームのなかにも可愛い顔見知りの生徒達がゐる。ベレエ・チームの中にもゐる。さて、これら生徒達を監督する先生は露西亞帝室舞踊學校出身のオリガ・サファイア夫人—日本人の淸水といふ人の夫人である。監督ぶりはなか〳〵嚴しいとのことだ。殊にバレエ・チームの十六人—現在は減じて十二人の稽古は毎朝九時半から必らず二時間のバレエ練習となる。それからこの四月から十八人のベレエ・チームの第二期ができたさうで、これは小學校を卒業したばかりの小娘達で年齢は十四五歳の少女ばかり。日劇の稽古場をたづねて見ると、可愛く花をまきちらしたやうに、それでも大人しく舞の化粧をしてゐるさまは、パヴロヴァ夫人來朝の時に見た「[illegible]」そのまゝのやうな感じがした。

このサファイア夫人の稽古の目標は「現在、日劇ベレエ・チームの水準は中等程度を幾分か進み、こんどは最後の磨きをかけ全體の「ハーモニイ」をしあげることにある」とのことで、この際、伊藤道郎氏が「プリンス・イゴール」上演のときの感想「この人達の演技で元氣な舞踊振りは歐米の踊手にも敢へてやりたいくらゐ熱心であると思つた。稽古が淺いので技術的には或は歐米の人達にまけるかも知れぬが、この努力でゆけば將來は必ず素晴らしいものになるに違ひない」といふかぎりなしで居る。

このことはわたしも激賞するにやぶさかでない。現在東京のレヴュー界で最も評判として見られる舞踊は、この日劇のダンシング・チイムの外にはない。松竹のレヴュー舞踊は、もう最高級音樂もなく水準以下に低下してゐる。ムウランルウジュの舞踊陣は、その意圖を買ふが、舞踊で稚拙な。舞踊レヴュー舞踊は少女趣味で大人の娯しむ舞踊ではない。さうなるとわたしの娯しめる舞踊陣は、この日劇の舞踊陣のほかにはないのである。この言葉は決して根據のない讃辭ではないのだ。あらゆる舞踊に娯しめる舞踊陣だ。舞臺裝置・衣裳・音樂・踊手—すべてが綜合して佳品をもつてゐる。いまこの舞踊陣が風のとぶ半島にゆかうとしてゐる。半島の人人は期待をして、この新舞踊陣を迎へてとうしからう。

それから、そつと、このことを囁くが、ダンシング・チームのなかに將來必らず有望である舞踊家—踊手と言つたはうがよい—が一人居る。それを京城の人にそつと教へてあげよう。元來この一團はオール・スタア・システムであつて、一人をだれが好いなどと選びだすことは禁物であるらしい。がわたしは、最近「八重垣姫」を見て、これは好いと思つた踊手が一人居る。それを指摘する。これは東京の新聞にも書かないし、わたしがはじめて世の中に書くのであるから、京城の人々は誇稱してもいいとおもふ。といつてそれが誰かと名指すのは、わたしもこまつてゐるのだ。樣のやうでもあるし踊校のやうでもある。(この二人がそつちにゆくかどうかわからぬが)

「寺小屋」の首實驗のやうに首實驗をすることができないので、どちらともいへぬが、日劇の踊子の「アルバム」で初めて名を知つて推薦するのだが、その二人のどつちかが大舞臺栄えのある踊手であることを東京よりさきに京城の人々に知らせてあげる。この、ふたりの女性をよく見守つて好いはうを京城日報の學藝部あてに、わたしに報じてくだされば幸甚とおもふ。その女性は必ず頭のやうな、つやましやかな舞風をもつてゐるからである。

(五月一日九段上にて、靖國祭典の最後の日の花火のおとをききつゝ擱筆)

朝鮮レヴュー「巫女の踊」【日劇ダンシング・チームの舞台面】

新映畫評 宮本武藏 劍心一路の卷 時代物の壓卷 日活作品

日活京都作品「宮本武藏」劍心一路の卷—これは第三部である。一、二部に引續いてベスト・セラーとなつた吉川英治原作小説の映畫化で、それを稻垣浩が原作同樣脚色し、同じく稻垣浩の監督である。大衆小説の醍醐味を保ちながら、劍心一路を目ざして最高の人間修業を目ざし、自己鍛錬に心魂を傾け盡す、武藏の姿が描かれて、通俗興味のその一歩手前に踏み止まつてゐる。その點この小説の映畫化は心理的な描寫を必要とはするものゝ、現代の映畫が手をつけ得ないやうな難物ではなく、むしろ手頃の材料であつた譯だ。ところが脚色者は描寫が決して容易でないことを今更に知らしめてゐる。原作小説を讀んでゐる場合ならともかく、同等の豫備知識なくして、この映畫の脈絡を理解することは困難だ。それは一應の説明によつて説明はされてゐるが、觀客がよく讀んでからでなければはつきり納得出來ないのである。ことにお杉と武藏のいさかひに至つてはこの第三部でも主調が混然としてゐて明確に浮び上つて來ないのはそのためであらう。

然しこれを今までの時代劇に比較して、全體的な斷定を下すならば、原作の示すものに非常に忠實であるし、撮影の手法もぴつたりしてゐるし、製作者の努力からしても第一級の出來榮えであらう。宮本武藏の片岡千惠藏は一寸りきみ過ぎてゐるし作柄も劍聖ではなく、むしろ浪人的であり、佐々木小次郎は老齢で淸新に近い頗る好演を示してゐる。お通の轟夕起子、伊織の宗春太郎は無難程度、弥陀坊のお杉は多少オーバーアクトである(一時間二十分、京寶劇場上映中)

國防軍事劇團 朝日座へ 十四日から出演

今回日活及び東寶スターとして活躍してゐた櫻井京子及び松竹の人達で組められてゐる國防新劇團は合同して大日本國防軍事劇團を編成、内地各地で銃後報國の公演をつゞけてゐたが、今度京城に十四日から十六日までの三日間朝日座に出演、毎日午後五時開演といふことになつたが、出し物は何れも時局物を選び▲昭和の軍神「西住戰車長」五場▲靖國の華「九段の母」五場▲新派劇「軍用列車」三景の外に大喜劇、舞踊が參加へた豪華陣で、入場料は一圓八十錢均一となつてゐる、なほ軍部提供の兵器、軍用兵器として戰車、舞踊部、地謠等も使用する筈である【寫眞は櫻井京子】

小唄田村會 第一回を開く

いて小唄の師匠になつた旭町の田村美千代さんはその名披露目を兼ねて十一日(土)十二日(日)兩日午後五時から旭町二丁目の本宅稽古場内地演藝館で第一回小唄田村會を開くことになつたが、全部で三十二曲、昔の友達の本松も應援出演して撥に、唄に、踊に、唄にと得意のところを披露する

明燈滅 映畫と新流行

現代人にとつて、映畫は實に安價な娯樂場所かと思ひます。暗闇の間に色々な流行をキャッチしてくれるのは映畫で、それに私達の仕事としては、スクリンを通して最近の流行を知ることが出來て有難いと思ひます。嫌つた髪の結ひや洋服を、映畫を見て作ることもあります。最近の映畫では「ブルグ劇場」が好きでした。映畫はあまり期待しないで見る方が効果的だと思ひます。大概の場合期待し過ぎて幻滅を感じることが多々あります。(京城丸山商會洋服部丸山公子)

京日俳壇 春季雜詠 高濱虚子選

山椿うつしもあへず流れ去る 全州 吉津田女
花ゆすらひそかに鵜の香深み 京城 土山紫牛
春の川渉る荷を振り分けて 海州 東永鵜林
汲みなれし朝鮮釣瓶春の水 興南 門永稲島
雛寄や山花摘に裾を引き 朝州 品川湯圃洞
千歳と傳ふ古墳や麥青む 全州 吉田碩耀
ゆるやかに夕木蓮のゆらぐ窓 京城 山田青史
此國の例に年流れ消さ給む 平壤 西吉島水

夏季雜詠 五月廿日締切▲官製ハガキに一人一枚一句限り郵送京城日報社學藝部「京日俳壇」あてのこと

今晩のラヂオ

六時廿五分講演(小火野善平)▲七時廿分 朝鮮の時間(城)▲七時四〇分浪花節(東)春日清鶴▲八時十五分 傷痍者に物を贈く會(城)【聯盟者劇】「常春者劇」下飯坂元、吉池西郎▲九時 連續物語(東)神田伯龍

不連續線 ある衝動

米の値が出た。といつてゐる傍から
「どうせ少い米だから、これを喰ひ伸ばす意味からも、七分搗を混ぜるのはやむを得ないことで、さうでもして節米しなければ、自分一人でなく、家族は皆の者の迷惑になる。といふやうな認識に達した。
「それにしても、聞き分けのない子供にだけは弱らせられるね」
「さうだ。うちの子供も、これこそ米が混ぜるのだといふ事を聞かせても、悪い御飯はいやだといつて、麥を一粒々々御飯の上へ摘んで出すんだから」
「全く聞きわけのない相手にだけは困るね」
といつてゐる傍から
「家族だよ。僕んとこでは、麥を摘んで出しもしないで、全然口をつけようとしないんだから」
と、杉野君がいつた。
「でも、君の家には子供さんがなかつた筈ぢやないか」
「ベスだよ。犬だよ。聞き分けのない奴には參るよ」
と、平氣で答へた。
眞面目に話してゐるのに、そんな風に話を落されると
「聞き分けのない犬よりも、話を理解する奴には參るよ」
と、今にも口に出したいやうな顔を、一座の者たちはどうすることも出來なかつた。

續 快男子(68)

大島伯鶴(演) 今村恒美(畫)

お花の冒險

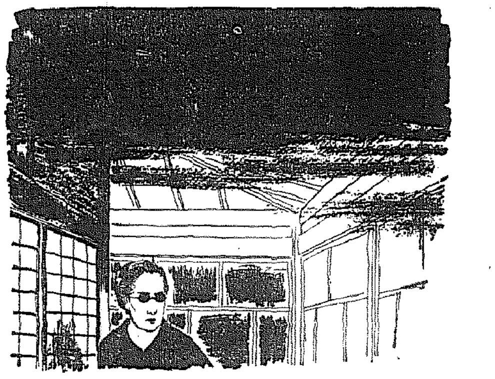

やがてそのうちに日もくれて、
「どうもお待たせいたしました。遅くなりまして相すみません」
と宿の女中が晩食の膳を運んで參りました。新蝦を食べながらお花が、一ツかまをかけて聞いて見ようといふので。
「ネエ姐さん、このお座敷も綺麗なんですが、モウ少し賑かなお部屋はありますまいか」
「左樣でございますね。同じお座敷の通りどの御座敷も、皆同じやうな間取りになつて居りまして、ことは一番奥ですから、ごく靜かな方でございますが……」
「さうですかねえ。實は先刻、私がはゞかりへ行つた時にちよつと見たのですが、奥にお座敷があるやうですね」
「ハイ、御座います」
「あのお部屋の向ふの方にも、離れになつて少しお座敷があるやうにお見受けしましたが」
「ハア、離れもあるにはありますが、生憎とあすこは、主人の親類の方が來ておゐでになりますので塞つてをります」
といふ女中の返事。
(さてはいよ〳〵緋方先生のお話に違はず、その離れにおきめが押込められてゐるのだなア、早く逢ひたいもの)と思はず胸を躍らせましたが、心づいて何氣ない顔に態度し
「オヤ〳〵それは殘念な。然し致し方ない、このお部屋でも結構なのです。どうも御馳走さまで。それから、あのお膳を下げて下すつたら、床を取つて下さいな」
「ハア畏まりました」
女中が膳を下げて寢床を敷き、
「ではおやすみなさいまし」
と行つてしまふ。そこでお花は寢床へ入りましたものゝ、どうして眠るどころではありません。夜の更けるのを今か〳〵と、一刻千秋の思ひで待つてをります。やがて過ぎますると、宵の内はゴタ〳〵ガヤ〳〵してゐたこの宿屋も、次第に靜かになりまして、客はみんな寢しづまつた樣子。時計が一時を打つ頃になると、シーンとして了ひました。モウそろ〳〵よからうと起き上つたお花が、寢間着の帯を締直し、暗方から渡されてゐたその頃は珍らしい懐中電燈、これを取上げて、そろ〳〵と忍び出でましたが、かういふ時に懐中電燈は至つて便利、昔はあんな重寶なものが無かつたから、泥棒が龕燈といふ道具を用ひました。何の事はない、バケツを逆さにつるしたやうな品で、不器用至極な器械だが、しかし昔はあれでなかなか役に立つたに違ひありません。今では、泥棒の泥術が更ふばかり。あの、芝居へ出て來る泥棒と來た日には大へんな形をしてゐます。ナ、力のない嵐しみたいなものを頭へ下げ、頭でも盗賊を着て、脚をハダケてゐますが、あれでは何か盗つてもハれる所がなからうと思ふ。第一どうも具合い體裁をはいて、さぞ歩きにくいとでせう。默つて逃げりやアいゝのに大きな聲で。
「マンマと首尾へ忍び入り……」
往來で泥棒の披露をしてゐる……さてこゝにお花が暗い忍び足をふみしめ〳〵裏の方の離れへ近づ

全 嶋谷汽船艦出帆

▲大連直行 仁川出帆貨物專用 朝鮮郵船合航路 酒田、北海道、大連間
玄海丸 五月廿二日
▲仁川代理店 日鮮海運株式會社
▲裏日本、北海道、樺太行
黄海丸 五月 日
▲鎭南浦出帆 代理店日鮮海運出張所
▲仁川出帆 代理店日鮮海運出張所
黄海丸 五月八日
▲群山出帆 代理店群山海運會社 欠航
▲木浦出帆 代理店日鮮海運出張所 欠航
▲釜山出帆 代理店濱田回漕店
黄海丸 五月十日
◇命令航路 北鮮—北海道線
酒田、小樽、大泊 新潟、敦賀、伏木、船川、舞鶴、境、宮津、新潟、舞
▲城津出帆 代理店國際運輸支店
春日丸 五月十六日
▲雄基出帆 代理店國際運輸支店
春日丸 五月十六日
▲清津出帆 代理店國際運輸支店
春日丸 五月十七日
▲城津出帆 代理店 北鮮汽船
春日丸 五月十八日
▲西湖津出帆 代理店 富田商會
春日丸 五月十九日
▲元山出帆 代理店朝鮮運輸支店
春日丸 五月廿一日
内地寄港地、酒田、船川、青森、函館、小樽
船へ最新式優秀貨客船設備完備ス
◇切符ハ前記各代理店及各地ジャパン・ツーリスト・ビューロー發賣所各航路案内書御希望ノ方ハ御申込ミ次第御送リ致シマス
神戸市神戸區明石町
嶋谷汽船株式會社

見よ・病毒による此の慘害

ナゼ不具や白痴が生れる

頭がボケて根氣薄らぎ 肩は凝り動悸・息切れに惱み 安眠出來ぬ方も同じ原因

病毒に感染すると其の毒がスグ血管に入つて血液と共に循環するから血液を濁し血行が悪くなつて至る所に悪性病の種を蒔きつけ、それが折にふれ、時に應じていろ〳〵な病状となつて現はれ、人生をば不幸へと陷れる。又其の毒が肉から骨、骨から神經へと喰ひ込むと、手足も利かぬ片輪者になつたり、精神に異状を呈して馬鹿や氣狂ひになつたりする。そして其の毒が胎兒に傳はると不具や白痴の子が生まれる。併しそうなる迄には見出しのやうな症状を初め、身體がだるくなつて物事が厭になつた記憶力が衰へ健忘症となり身心共に異状を呈しますから、斯うした前兆時代に適當な手當を施せば前途の不安も一掃されます。

やがて生命まで狙ふ病毒 どうすれば治るか—

元來病毒は潜伏性のものであるから、一時治つたやうに見えてもそれが體内深く潜入して居る爲に頑固になり種々なる病症となつて現はれたり、又は腦底深く喰ひ込んで突然一命を奪つた例は實に恐ろしいものであるが、而かも病毒は病毒ばかりでなく、それに酒や煙草の毒を初めいろ〳〵な體内毒が加はつて全身至る所に潜伏するのであるから、有りふれた單なる療法では容易に根治せず一生苦しまねばならぬこととなります。特に注意せねばならぬことはふる血による病状は大した苦痛もなく經過し潜伏性となる場合が多いので兎角打捨て置かれ勝ちであるが、それが十年廿年と經つにつれ險惡な症状となつて現はれるのでありますから、如何に症状が輕くとも決して油斷することなく、完全な手當を施して後の心配のないやうにして置かねばなりません。では何うすれば病源ふる血を取つて生命の安全を保つことが出來るか。

病毒・酒毒のふる血を取れ！ 頭もハッキリ丈夫になる

病毒、酒毒等から成るふる血を取る爲に昔から蛭や吸角を用ひるとか其の他種々な療法が行はれたがその多くは局部的だつたり一時的だつたりして何分思ふやうな結果が見られませんでした。古醫學研究所は深くこれを遺憾に思ひ、古方醫學の治病原理や現代醫學の病理論や古今に亘る藥理藥物學等につき多年の間凡ゆる角度から實地的研究を重ね、これならば大丈夫……と最も確信のあるふる血療法の新發見に成功しました。此の新療法は發表以來、幸ひ御賞讃の方々より非常に喜ばれ多大の好評を博しておりますから、現在お惱みの方は勿論、大した自覺症状がなくとも、聊かなりと思ひ當る方は是非一度お試しなされて如何に効果的なるかを篤と御承知ありたし。

頭がハッキリ安眠出來て 記憶・根氣も大變快方へ

東京・荒川 中村紫郎

私は永年神經衰弱に惱まされ、記憶・根氣は薄らぎ、頭重や肩凝りもし、夜分安眠出來ず、殊に春先きは吹出物に惱まされ、人樣のよいと云ふ事は皆致しましたが思ふ樣に行かず困つて居りました處、偶々新聞でフルチ錠の廣告を拜見、大變容態が似て居りますので早速買求め服用致しましたら最初の四五日は身體の調子も變でしたが、これは藥の反應と思ひ辛抱して服用を續けて居りますと、ダン〳〵頭がハッキリして肩凝りは薄らぎ記憶や根氣も大變よくなつて來ましたので家内一同喜んで居ります。これも皆フルチ錠の御陰と感謝して服用を續けて居ります。

排毒と順血に

フルチル錠

主効 梅毒 胎毒 脊髓病 血壓亢進症 動脈硬化症 中風 半身不隨 心悸亢進症 甲狀腺病 貧血症 淋疾 リウマチス 神經痛 ヒステリー 頭痛 常習便秘

藥價 十一日分 三圓 廿二日分 五圓 五十日分 十圓 家庭用 廿圓
(全國有名藥店にあり)

古醫學から再檢討 病毒排除 血液循環とふる血療法 (四六判美冊子)

無代進呈 ハガキで申込めばすぐ送る

◆こんな症状の方は是非一讀あれ
▽頭重、耳鳴、目眩、手足の痺れる人(中氣、腦溢血)
▽動悸、息切れして腰汗、冷汗に惱む心臟弱き人
▽便秘がちで吹出物に苦しみ眠れぬ人(梅毒、神經衰弱)

申込所 東京市京橋區京橋一ノ十 古醫學研究所 電話京橋(56)二五八四番・二六二八番 振替口座・東京六五三〇八番

●ノーシン！ノーシン！頭痛にノーシン●

キンチョーの持つ一番よい
安住かとりせん香
落印
皇軍唯一の獻品に
銃後の保健衛生に
安住大藥房
A—4

甘くて飲みよい
セキの水藥
チンガイエキ
祛痰鎭咳液

かぜの…たんせき
小兒…百日咳
喘息の…たんせき
其の他…一般たんせき
全國藥店にあり
種類 金三十錢 金五十錢 金一圓
總發賣元 大阪市東區淡路町 丸石製藥株式會社

濕布は自主治療 デルモライツ 卅分奏效

物價對策は拔本的に

―長官會議で藤原商相の訓示―

【東京電話】地方長官會議における藤原商相の訓示要旨左の通り

物資の動員計畫

統制經濟運行の基調となる本年度物資動員計畫の樹立については從來の經驗と現下の諸般の情勢を考慮して企畫院を中心に政府各省と緊密なる協調連絡を圖り目下折角計畫中であるが本年度は國際情勢の變化等により特別に留意の必要があり從つて輸出貿易關係の進展を圖らんとするも物資動員計畫の基礎となるべき總輸入力の想定は昨年に比し實質的に相當に減少するものと思はれる。これに對し生産力擴充計畫の遂行に至り生産源の増加及び圓ブロックよりの輸入増加、その他資金の回收等を圖る[illegible]をもつて他はない。從つて本年度は[illegible]

け生産力の增強に調和せねばならぬ

石炭問題の解決

政府は石炭問題の重大性に鑑み各般の方策を講じてこれが解決に邁進することとなつた、先づ石炭の生産力擴充不可缺の條件たる資材及び勞力供給は他の諸事業に優先してこれを確保する事に方針を決定した。他面積極的増産對策として一定數量の増産をなしたるものには増産獎勵金を交付し、増産に努めんとするものには獎勵補助金を交付する事とした、尚石炭配給の圓滑を期するため石炭配給統制法を制定し半官半民の日本石炭株式會社をして石炭の一元的配給に當らしめる事としたが、十月には開業の運びに至るものと存ずる、同會社は全國石炭の一手買上及び販賣に當り之が石炭の増産上の要求と物價政策上の要求とを調和する事をもその使命としてゐる

戰時物價對策問題

戰時物價政策が低物價を基調とすべきものたる事は申すまでもない。低物價の基準、生産力の擴充、國民生活の安定等を確保するためには物價騰貴は斷乎これを抑制せねばならぬ、特に生産全般の基礎をなす重要物資とか生活必需品については低物價政策を維持せねばならぬ。而して我が國物價の國際關係は最近漸く過剰しつゝある。しかも支那事變以來輸入資材の値上り相當著しい状況である、斯くの如き局勢下に低物價政策を遂行することは容易ならぬ困難を伴ふが如何にしてもこの困難は克服せねばならない、これがためには即に價格を統制する價格統制令の嚴格なる勵行に對する配給機構の整備改善等の諸施策を初め、物資の消費規正一般需給の調整の方策を圖つて根本的且つ綜合的なる對策を急速に實施せねばならぬので今般中央に物價對策審議會を設置し內閣に物價局を設置し官民の知識を結集して、各省及び各廳並に物價對策の要なる委員會を設け、適正價格形成に關する諮問となし兩者相俟つて物價政策の完遂を期することゝなつたが、更に物價政策に關しては地方長官各位の協力を望むものであり、中央、地方は勿論地方相互間の連絡調整は亦極めて重要である

=貿易の問題=

支那事變勃發以來輸入品の増加を圖る爲圓ブロック向けの輸出の振興、圓ブロック向けの輸出の調整には特に意を注ぎ各種の施策を施して來つたが、歐洲戰亂が勃發して本邦の輸入に困難を來たす一面本邦よりの輸出の増進を阻害しつゝある。よつて外國市場との貿易關係の確保を計り積極的に輸出の獎勵に努めると共に輸出品の種類、數量並に輸出取引方法等に關する統制を一層強化しなければならぬ

他方國內の

物資の需給調整を適正ならしめるため輸出品の生産に必要な原材料の配給、輸出品の生産及び價格の調整等に關する統制を一層強化すると共に[illegible]

中小商工業問題

戰時經濟下における中小商工業の合理化を圖りその地歩を確保することは國民經濟全般のため極めて緊要で、[illegible]必要があるのでこれらに對しても更に適切なる施策を講ずる所存である

中小商工業

時は更に深化する懼れがあり、地方の實情に應じ中小商工業の決定的なる組織化を圖り組合統制事業の活用に依り企業の合理化を促進して貰ひたい

物價の調整へ進發

九日根本方針確立か

政府物價政策の完遂に萬全を期し着々準備を進めてゐた物價對策審議會では、去る七、八兩日物價委員會幹事會を開き、引つゞき九日は午後一時半から本府第三會議室に於て總務部長會合を開き重要協議をすることとなつたが

本會議の內容は本委員會の決定されることとなつてゐるが、又聞するところによれば戰時統制經濟の強化に伴ひ朝鮮における將來の物價調整要綱を決定する下準備的打合せにして重要なる意義を有するものとされてゐる。よつてこの根本方針を確立するためには次の如き重大方針を吸收することになるものとみられる

一、物價公定價格方針を決定すること、即ち全物價にわたり檢討を加へ、本府において決定すべきもの、地方廳に一任すべきもの或は協定價格に一應ゆだねておくもの等を正式に決めておくこと

二、九・一八停止令除外物品の對策を樹立すること、鮮魚蔬菜等の如く九・一八停止令には直接民衆に重大關係を有するものがあるに鑑み可及的速かにこの對策を樹立すること

三、適正利潤の設定を急ぐこと、即ち生産費の問題、一般物價調整より物品によつては生産費を割るものが出て來るので生産費を睨合せて適正利潤を設定して、適正價格の位置を決めておくことが必要である

四、物價委員會の大改組を行ふこと、即ち物價委員の構成を見るに專門委員會には本府關係者大衆の聲が反映されないので委員會における公正を、業務側の意見通り[illegible]決定する傾向なしとせず、よつてこの際消費大衆を相當多數部門委員に加へる必要があること

等が重要な點とみられ、就中物價委員會は相當大改組が行はれるものとみられる

四月對內地貿易

一億九千萬圓を突破

四月中朝鮮對內地貿易は

移出六千七百九十五萬圓、▲移入一億二千五百七十二萬圓、▲合計一億九千三百六十五萬圓、▲入超五千七百八十一萬圓

前年同月に比し移出三百四十七萬圓(約五分)を減少したが、移入三千四百九十九萬圓(三割九分)を増加したため總額合計に於て三千百五十二萬圓(二割九分)の增加を告げた、而して一月以降累計額は

移出二億六千二百十一萬圓、▲移入四億一千百九十萬圓、▲合計六億八千五百四十一萬圓▲入超一億五千八百七十九萬圓

これを前年同期に比すれば移出七百十六萬圓(約二分)移入一億百三十九萬圓(三割二分)、合計一億八百五十五萬圓(一割九分)の各増加を示し、出入の均衡にても入超額の九千四百二十二萬圓(十六割)に達した 即ち左の如し

四月	本年	前年	增減(△)
移出	六七九五	七一四二	△三四七
移入	一二五七二	九〇七三	三四九九
計	一九三六七	一六二一五	三一五二
入超	[illegible]	[illegible]	[illegible]

になつた

機船漁業總會

朝鮮機船漁業組合總會は十二日午後一時府民館で第二回總會を招集、十五年度事業計畫並に重油減少に對する機船漁業の合理化の協調を行ふこと等について協議することになつた

營業案內送呈 短期 現株 延米 正米 株式週報送呈 ウ 內海清藏商店 京城明治町

樹木芝生の植栽作業完全化促進

朝鮮各道を中心として[illegible]砂防工事は殆んど完成したが、更に工事を促進へて樹木、芝生の植栽が完了せず、[illegible]總督府でもこの點を大いに憂慮し各道砂防係へこれが植栽作業の完全化を促進することになつた

小運送合同檢討

十三日打合會を開く

小運送合同問題については既に小運送合同の成立が設けられ、[illegible]京城鐵道局では十三日午前十時第一會議室で京城鐵道局管內の小運送業者[illegible]小運送合同打合會を開催[illegible]これが會同打合せの爲め小運送業者は七日入城、滿鮮國際運輸は打合せ中で一兩日中に打合せする豫定である

北鮮鐵道の小運送 國運と朝運打合せ

北鮮鐵道の小運送合同問題の實施につき[illegible]

大阪の外米混合率

五日以降改正實施

【大阪電話】大阪府では從來外米混合率は[illegible]大阪府では從來の混合率を廢し五月五日から左の如く實施することになつた(數字十四キロ)

一等內地米[illegible]▲二等內地米[illegible]▲三等內地米[illegible]

重石・水鉛 金銀 買入 三昌鑛業所 京城南大門通二ノ十一 (朝鮮信託前) 電話本局三〇二五番

公社債株式賣買引受募集 京城府黃金町二丁目一九八 山一證券株式會社京城支店 電話本局 三五一八・三五二〇 三五一九・七三〇七 振替京城二九四三七

海外情報

和蘭の準戰經濟

いまや中立國は存在せぬとレイノー佛首相はいつたが、兩交戰國の間に挾まつたオランダはあくまで中立を守らんと國防の強化に努めてゐる、かつて七つの海に覇を唱へたオランダの商權も今は昔日の觀のみ[illegible]オランダの經濟に大打撃を與へた[illegible]開戰以來オランダ政府は戰時財政を斷行するために[illegible]

[illegible]すべて國防に關する費用はこの特別資金の支出によつて支辨されることになつたが、[illegible]オランダ銀行保有金の[illegible]評價益一億千六百萬ギルダーがこれに繰入れられ[illegible]一リットル當り一仙半の石油稅、百瓩につき卅ギルダーのコーヒー消費稅[illegible]種々の戰時財政が考慮されてゐる

磅崩落によつて英輸出業者打擊

【ロンドン八日同盟】紐育市場におけるポンド相場は遂に一九三九年十二月以來の新安値に轉落するに至つたが、イギリス政府では自由ポンドの取引が外國のポンド保有者の取引に過ぎないことを理由として重大視してゐない[illegible]尤も現在のイギリス輸出の中可なり多くが自由ポンドで支拂ひを受けてゐるからイギリス輸出業者の打撃少からずとの非難が高まつてゐる、かゝる不利益を救濟するために[illegible]一層強化する要ありと強調されてゐる

外米	[illegible]	[illegible]
內鮮米	[illegible]	[illegible]
丸粒米	[illegible]	[illegible]
神戸		
外米	[illegible]	[illegible]
內鮮米	[illegible]	[illegible]
丸粒米	[illegible]	[illegible]

=ポンド貨 落調沿々=

【ニューヨーク八日同盟】落調沿々たるニューヨーク爲替相場のポンド貨は今日遂に一九三三年の最低相場を割り一時は三ドル卅一セントに暴落その後やゝ反撥したものの一九三三年十二月以來の最安値たる三ドル卅二セント四分の三に大引け前日に比し四セント四分の三方の低落を示現した、[illegible]ニューヨーク市場に[illegible]ものと見られる

石首魚の大群北上 蝟島の附近は盛漁

全南小黑山島近海に集結中であつた石首魚の大群は水溫の上昇に伴ひ漸次北上し、目下蝟島及び[illegible]附近は盛漁期に入り、[illegible]魚群は更に北上しつゝあるから七山及び延坪島附近も本月下旬が盛漁期と見られる[illegible]本年の漁獲は[illegible]昨年より五百萬圓以上の買收は確實視されてゐる

朝郵天津に駐在員設置

朝鮮郵船では今回天津に駐在員を置くことになり九日事務所を開設した、[illegible]

明治町書賣

[illegible]

株式 積極味なく 閑散

前場 [illegible]

後場 [illegible]

上下共無見當

[illegible]

株價指數昂騰

[illegible]

弘中商工底堅

[illegible]

未知株持囃す

[illegible]

自動工は續進

[illegible]

短期新東大引

	前	後	時間
大阪	[illegible]	[illegible]	[illegible]
東京	[illegible]	[illegible]	[illegible]
京城	[illegible]	[illegible]	[illegible]

東京國債

[illegible]

現株市況

[illegible]

株式 (九日)

銘柄	寄付	大引	高値	安値
[illegible]	[illegible]	[illegible]	[illegible]	[illegible]

大株短期 / 東株短期 / 大株短期後場 / 東京短期後場

銘柄	寄付	大引	高値	安値
[illegible]	[illegible]	[illegible]	[illegible]	[illegible]

商品 (九日)

[illegible]

外電 (九日)

[illegible]

金融 (九日)

[illegible]

一般商品市況

[illegible]

京日卸賣物價

[illegible]

闇門商況 (九日現在)

[illegible]

鮮魚青果市況

(京城府中央卸賣市場調)

鮮魚 [illegible]

果實 一般に入荷少く[illegible]

蔬菜 [illegible]

品名	高値	安値	産地
[illegible]	[illegible]	[illegible]	[illegible]

東京一般短期取引員 政 中島政治郎商店 東京日本橋區兜町一ノ二 電話茅場町(66)

本日ノ動キ(正午調) 大原證券會社 京城府明治町一ノ五 代表電話本局五一八二

三和株式現物店 五月九日 京城府明治町二丁目 代表電話本局六一〇一番

東亞證券 短期部 現物部

歐洲大戰の擴大と有望株 山本源作商店 京城府明治町

京城最古の取引店 白 株式讀本御申越次第呈 白井友之助商店

朝鮮郵船定期 仁川より 青島・上海への最捷路

大阪商船仁川出帆

日本海連絡出帆 朝鮮郵船株式會社

朝鮮郵船仁川定期出帆 朝鮮郵船仁川代理店

京日文化映畫劇場 唄ふトクさん 朝九時半より 五月十日より 唄と笑ひの週間

若草東寶 五月七日よりの上映時間表 御入場料五拾錢
ニユース 12.10 3.30 6.55
ヴアリエテの乙女 12.30 3.40 7.05
ニユース (文化映畫) 飛行機 10.30 1.45 5.06 8.30
妻 鏡 後篇 10.50 2.05 5.25 8.50
但し日曜日は九時半より上映

喜樂館 五月十日—十四日マデ五日間 大人三十錢 小人二十錢
讀賣・大每・ニユース 11.00 5.17 7.21
テレビジヨン日本 12.09 5.37
幽靈帆船 1.43 6.01
海援隊 11.20 3.03 7.31

浪花館 八日至十一日 上映時間表
マルコポーロの冒險 10.30
ニユース 12.10 3.35 7.00
文化映畫
多甚古村 12.35 3.50 7.20
マルコポーロの冒險 1.45 5.00 8.35

京城宝塚劇場 黃金座改め 八日ヨリ十四日マデ
グラフ・パ社ニユース 2.00 6.20
父に祈る
宮本武藏(第三部) 11.00 3.10 7.30
朝日ニユース
間諜X27 12.20 4.30 8.50

朝日座 五月十日初日 女流浪曲王 廣澤若菊 每夕六時開演

中央館 各社ニユース 或る看護婦の日記 激情の嵐 黎明の若武者

明治座 五月六日—十二日 上映時間表
信子 10.00
ニユース R・K・O 11.35 3.17 7.00
曉に祈る
ゼンダ城の虜 12.08 3.47 7.30
信子 1.40 5.15 9.00

京龍館
ニユース 11.10 2.50 6.10
樂しき我が家 11.20 3.00 6.50
名月蛤御門 前篇 12.25 4.05 7.55
名月蛤御門 後篇 1.35 5.15 9.05

京劇 九日ヨリ十五日マデ 誰か故郷を想はざる 花嫁十三夜 ニユース

大陸劇場 五月十日より十二日まで上映
愛染椿 11.00
ニユース 12.19 3.28 7.00
乙女の曲 12.32 3.42 7.13
愛染椿 2.30 5.13 8.44

京城日報
朝刊夕刊共十二頁
本紙定價一部金六錢 一箇月金一圓廿錢 郵税一箇月金十五錢 外國送り郵税共一箇月金四圓
廣告掲載料 五號十五字詰 一行金一圓五十錢 場所指定料（一行二割）金二十錢以上增
京城府太平通一丁目三十一番地 發行所 京城日報社

萬年筆用インキ ワグナー

中支戰線より

【寫眞】敵を追擊また追擊中の〇〇部隊（航空便）

降續く雨に苦熱解消
我が將兵の勇氣百倍
襄東地區の完全掃滅近し

【〇〇にて九日同盟】襄東地區殲滅戰の我が部隊の南北兩戰線の連絡成り近きは二、三キロより十キロ內外の間隙を保ちつゝ一齊包圍圈の中心點に向つて殲敵を急追中で、一兩日中に網中の敵の完全殲滅ならんとする態勢にある、昨日午後から降始めた霧雨は九日朝尚降り續き爽快な風は麥の穗をなでて吹きわたり、作戰開始以來[illegible]我が將兵は[illegible]勇氣百倍[illegible]

完璧の包圍網形成
日章旗は隨所に飜飜る

【〇〇九日同盟】[illegible]

各部隊驀進又驀進

【〇〇にて九日同盟】[illegible]

小磯拓相參內

【東京電話】小磯拓相は九日午後二時宮中に參內 天皇陛下に拜謁仰付けられ、南支視察の際の視察事項について委曲奏上の後種々御下問に奉答して退下した

事變處理の根本方針說明
荒木參議要望

【東京電話】荒木內閣參議は九日[illegible]

新支那の建設を視る（八）
財經策の八綱要
本社政治部長兼社會部長 松本俊

[illegible]

大宗

[illegible]

皇軍

[illegible]

支那

[illegible]

力の

[illegible]

途中
愛國班員に一々
温情的なテスト
南總督、儒城に到着

【儒城にて】[illegible] 大田に [illegible]

法幣下落の對策を協議
きのふ臨時興亞院會議開催

【東京電話】[illegible]

地方長官會議續開
米、開拓移民を中心に論議
拓務省關係質疑應答

【東京電話】九日の拓務省所管地方長官會議に於ける小磯拓相と各地方長官との質疑應答要旨は左の如くである
▲小泉（岡山）[illegible]
▲小磯拓相 [illegible]
▲矢野（富山）[illegible]

小磯拓相訓示要旨

【東京電話】九日の地方長官會議における小磯拓相の訓示要旨左の通り 【寫眞＝小磯拓相】[illegible]

朝鮮、台灣 [illegible]

方策遂行 [illegible]

邦人企業 [illegible]

陸相訓示要旨

【東京電話】地方長官會議における陸相訓示要旨左の如し
一、陸軍々備の充實
二、國內總力戰體制の强化
三、軍人援護事業の整備充實
四、軍需動員に對する官民の協力

武藤軍務局長 協力要望

【東京電話】九日の地方長官會議において武藤軍務局長は
一、最近の時局に鑑みる軍事情勢
二、輿論の指導及び言論統制
三、人的資源の充實
四、軍需工業の指導
五、兵事業務
六、傷痍軍人の援護
七、銃後國民の協力
八、滿洲開拓民
[illegible]

ル大統領 和平斡旋を慫慂
ム首相、鄭重に拒絶說

【ニューヨーク八日同盟】[illegible]

及川大將歸還

【下關電話】前支那方面艦隊司令長官として[illegible]

視察第一聲

[illegible]

比島議會閉會

【マニラ八日同盟】比島議會は[illegible]

政策閣議下打合せ

【東京電話】政府は十日午前[illegible]

政府政黨幹部招待

【東京電話】[illegible]

一松厚生政務次官 新潟經由で渡滿

【東京電話】一松厚生政務次官は[illegible]

人

◇百位洪氏（總督府事務官）新任挨拶に同上
◇高本千鷹氏（前京城公立高女校長）退官挨拶のため九日來社
◇妻川寬氏（京畿公立高女校長）新任挨拶のため同上
◇三島淸昭子（貴族院議員）十日「あかつき」で入城朝鮮ホテル

新綠の六月特大號 特價五十錢☆
家庭の娛樂に
モダン日本
☆內容豐富☆
戀愛小說 讀切傑作 昇天 高見順
中堅作家のピカ一高見氏が得意の抒情的筆致を縱橫に驅使して描く淺草の悲しき人氣者の末路と踊り子哀愁
現代小說 硝子を隔てた敵 片岡鐵兵
ユーモア小說 養鷄論語 德川夢声
時代小說 片岡源五右衛門 長谷川伸
新綠隨筆 草花を愛する…石原純 見つくろひ…宮本百合子 お天氣…大森洪太郎 ハツカシイ沒有…宮田重雄 自然の喜戲…竹村猛兒 保險と望遠鏡…高須芳次郎 新種漫語…下村海南 春雨…岡麓 春五句…久保田万太郎
談話室 池上秀畝 蘆澤安平
探偵コント 黃色燈信號
スフ功罪論
在ベルリン…邦正美 歐洲美装せる兵士
特種演藝ニュース…大宮庄助
春の競技界展望・森田重利 阪神競馬勝馬豫想・矢田高夫
座談會 ジャーナリスト婦人
非常時讀本 擴大長期化された歐洲戰 戰爭を通じて列國を注視せよ 新秩序の二形體 物資の缺乏と經濟組織 政治力の統一結果
旅行の伴侶に 踊二題（繪と文）鳥海靑兒 妹の尻を押す 富子のこと…服部眞一 トン妹美佐子の未來…中村正常 妹の尻を押す…ミス・ワカナ
皇軍の慰問に
わが戰鬪記 歩兵中尉 牧野英二 南京攻略の激戰記錄
記者競込演記 南京街の一夜（A記者）大佛次郎の巻 歸朝餘聞（B記者）水の江瀧子の巻 アノネエ根（C記者）高勢實乘の巻
四月號特別大懸賞當籤者發表
是非！本誌を
新作漫本 ワカバの純情結婚 ミス・ワカバ アサヒ・ヒノデ 早廻り世界一周 林家染次 香島ラツキー 御園セブン 湯綺談 林家染子 饒
特輯讀物陣 英獨全大海戰の貌 北海の英獨大海戰…海軍大佐 廣瀨彦太 南洋女風俗 世界注目の南洋蘭印…森井八三 世界富豪奇談 米國の新興財閥…高橋邦太郎
ミス・朝鮮懸賞募集
總督賞並に賞金壹千圓 映画シナリオ懸賞募集 詳細本誌に發表
麴町區內幸町大阪ビル モダン日本社 振替東京七五一六二

社説 學校と防空訓練

半島の防空訓練については本府において陸海軍部と、密接なる連絡指導の下に、諸施設の完成を急ぐ一方、官民の防空思想の普及徹底に努むると共に、防空訓練計畫に基づいて、本年も六月を期して防空訓練を實施することゝなつた。從來屢々行はれたる訓練によつて防空施設の持つ重要性については、充分これを理解してゐるものとは考へられるが、訓練の實績にその成果から徴すれば、なほ幾多の缺陷を認めざるを得ない。而してこの事實の因つて來る所を考察するに、結局國民一般に未だ防空訓練に對する理解が足りないのではあるまいか。現下の戰爭遂行の途中にあつていつ如何なる方面より敵襲を受くるか知れぬ。殊に我半島は大陸の兵站基地として、戰略的に最も重要なる地位にあり、一朝敵の空襲を受けんか、その影響の及ぶところ國家としての打撃は極めて甚大なるものがあることは言を俟たぬ。顧みてそれが認識は防空訓練が絶對的に必要であり、一日も忽せに出來ざる問題であることを痛感するであらう。

◇

本年も例によつて六月七日から一週間、北鮮地區の防空訓練に次いで順に中鮮地區各地區の訓練を實施することになつたが、本年度は特に各學校で防空訓練に參加し、自衞防空の本旨に基いて、協力の許す限り、學校自ら防空訓練に參加せしめることとなり、目下本府學務課において學校防空訓練要項について立案協議中である。而してこれが實行訓練の目標として、個個の經驗、學校及び教職員の保護など一々考へられるが、要するところ學生々徒の生命の保持に對する積極的關心を喚び起す、即ち防空訓練の徹底にあることはいふまでもなく、その精神的方面の指導を兼ねて實際的訓練を施すといふにある。

◇

本府當局が、また學校當局が、兒童及び學生生徒の訓練を對象とする防空訓練に乘り出したことは、從來閑却されがちであつた方面へ歩を伸ばしたことにおいて、さらに國民的一致協力の重大なる教育的意義といふべく、自らの手によつて護るといふ態度において、われわれは時宜に適したものとして之れに賛意を表するものである。學校における訓練はもとより、學校における重要な施設、資材の整備など、夫々積極的防空施設の完成を期すること、思はれるが、これらの施設、訓練と同時に學生生徒は勿論のこと特に小學生生徒に對する精神的指導が最も必要なることを思はざるを得ぬ。例へば空襲が實す時どこに敵機が飛來するか、自らと共に防空訓練は國民各々が、自ら之れを進んで行ふべきものであつて、防空施設や役所のみの仕事であり、訓練であるなどと考へてはならぬ。國民が協力一致して初めてその目的を達成せられるものであることを充分理解せしめる必要がある。このことは獨り學校生徒に限らず一般國民の考へなければならぬところである。とにかく斯かる精神的方面の效果が特に重要である。現にまた家庭の一員として、家庭にある場合の訓練も、學校側において指導せられたならば、その效果は期して俟つべきものがあらう。

小額割增金附債券 大衆の資金吸收に最も効果的 半島に實施を要請 二・三圓程度の

鮮銀發行高の膨脹は本月に入つて收縮をみたもの、銀行への資金還流は依然として鈍く、銀行の狀態にある。これが原因は米穀資金放出による通貨膨脹、朝鮮殖産資金の需要增、地方農家資金の增大は見逃せない事實であつて、これが對策として不急不要資金、遊休資金の吸收、貸出金の抑制、遊休資金の蓄積等種々の方策が行はれつゝあるので、これによる相當の効果は期待出來る、然し地方金融市場の實際をみるに專門においてさへ貯蓄は增加してをり、地方の貯蓄の蓄積は明らかにこれを立證するものである、然も半島では資金の放出により地方購買力の增大に拍車をいれてゐる點もあつて、地方資金の吸收は本府のみに依存することは許されない狀態が近いものとされてゐる

今日地方に預留、稠々としてゐる購買力は消費物資の買行と相俟つて收縮は至難く、結局如何にしてこれを吸收するかが當面の重要問題とされるに至つた、金融界では貯蓄奬勵の効果にも多大の期待をかけてはゐるが、これのみでは完璧を期し得られないので、これと並行して割增金附小額債券の發行が最も効果的であるとの聲が澎湃として頭を擡げ、近く何等かの當局の指示が行はれるのではないかとみられる、即ち朝鮮債券と同額の債券の發行は朝鮮の民衆と遊資吸收の一助にも朝鮮の民衆の購買力を抑制せしめ、朝鮮銀行の割增金附債券を發行せしめたならば地方遊資の吸收は容易に行はれると云ふにあるが、これが最も實行上また効果の上から適切な方策であるとされてゐるやうである、勿論これには法律改正の問題も附隨するであらうが半島の金融事情から考察するときかゝる困難は容易に克服さるべきであつて早急解決が要請されてゐる

北鐵還元で運賃協定 鮮鐵、滿鐵首腦會見

納付金を打つた北鮮線の還元問題に就ての細目協定の最大部門である運賃協定は九日から朝鮮ホテルに鮮鐵側から工務部長その他四名、滿鐵側大和田經理部長、石原鐵道部長等が出席開かれた、會議は十一日まで續行されるが、根本的には北鮮三港に對する日滿連絡運賃に對しては同一運賃の確立で、殘る三港は切迫競爭の協定のみであるが、これもほぼ意見の一致を見る運びに立つて進められることになつており現行運賃にほとんど大差ないものとみられてゐる

物價對策要項 本府が近く決定

總督府が近く決定せんとする物價對策要項は次の如き部門に分れるものである

價格調査

一、價格調査の全面的擴充を圖ること

二、價格指定に當つて原價主義による統制を圖ること

三、公定價格の基準

四、適正利潤を設定すること

五、價格事務機構を強化すること

六、九・一八價格停止除外物品の指定を議すること

七、價格統制違反の取締り強化、嚴罰方針で臨むこと

八、總督府の物價委員會の機構を擴大強化し機能を活潑ならしめること

九、總督府は內地、滿洲國政府に於ける物價調整に關する官廳及民間との連絡を密にすると共に滿洲、關東州との連絡を強化を圖ること

物資調整對策

一、內地よりの物資移入機構の整備確立を期すること

二、生產の振興を圖ること

三、鮮內工業の能率を高めること

四、消費、抑壓を徹底化すること

五、在庫品の地方的分布を調整すること

六、滿洲國通貨の需給調整の適切なる方策を講ずること

生産配給機構の統制

一、資源統制を考慮すること

二、流通機構の整備統制を期すること

三、重要物資の配給統制の改善を期すること

海運を通じて見たる 半島對第三國貿易【上】

鮮に長い歷史の展開を通じて未曾有の鮮滿經濟の大きい歷史的轉換を受けて、統制の中に取りつゝけてゐた鮮滿經濟が、生産力の擴充と共に朝鮮經濟の性格をなしとげたのは、極めて最近のことに屬する、しかもなほ現在においてすら國際的經濟が未だ大きい割合を占めてゐる、朝鮮經濟の性格から推しての貿易部內に對する外國貿易が絶對的であり、名目的存在にすぎなかつたことは當然であつた、しかし鮮滿的通經濟への轉換が進行するに伴ひ、かつ滿洲事變と滿洲國の成立、日滿經濟の一體化が進み、更に支那事變の勃發は大陸への前進兵站基地としての朝鮮經濟の轉換を必然ならしめた

かゝる內的條件の下にその由來は滿洲國であり、北支が主要なものであつた、更にこの飛躍條件を基礎づけるが如く支那事變が勃發し、優越的伸張力を用意せしめたのである。しかしそれが當面した戰時經濟下にあつて、第三國貿易は支那事變によつて新たな役割を擔ふこととなり、廣域的には外國貿易の比重を大きくしつゝある、海運的には外國航路の開設をみたことによつて、半島の第三國貿易は十二年カルカツタ及びチヤベ航路の開設をはじめ、十二年ハンブルグ航路の開設、十五年からはヒリッピン線の開設等、さらに南鮮の命令航路を企畫しつゝあり、實現も不動のものとなつた、好むと好まざるとにかゝはらず運命づけられた半島の第三國運輸の役を既設三航路等に託して

にはほとんど取り上げる何ものもないけれど伸びんとしてその活動する生産力の基盤に沿ふ今日の朝鮮が明日の日に待望された鮮い飛躍の前提であり世界市場への直接の結び合ひを持つに至る歷史的意義の高い評價がある

一、八五四九七に達した、南阿貿易額についてみると、十二年度の總額一、四二〇〇〇であつたが十四年度には四〇〇〇、四二四〇と增加しつゝある、而もこれは明らかに朝鮮の現段階の特性と半島的な將來性が預取されて明日の展望への大きい示唆を投げかけてゐる

本線はシンガポールの港口に勤務を深刻を極め、ラングーンの經勤は領事に照したと云へつゝあり、本邦の從事も強化しつゝある

各港別比較 (單位トン)

	十四年	增減	前年比
シンガポール	四〇〇・七	[illegible]	[illegible]
ペラワンデアー	[illegible]	[illegible]	[illegible]
ランゲーン	[illegible]	[illegible]	[illegible]
香港	[illegible]	[illegible]	[illegible]
マニラ	〇	[illegible]	[illegible]
カルカッタ	[illegible]	▲[illegible]	[illegible]
合計	[illegible]	[illegible]	[illegible]

商品別 (單位トン)

	本年	前年比
琺瑯鐵器	三三三	△一〇
陶器	六八〇	△三八五
電球	三	△七
マッチ	七五	七五
鰯罐詰	四四九	四四九
鰯ボイル罐詰	三一五	三一五
ガラス	—	△

米穀臨時總會

【大阪電話】大阪堂島取引所では來る二十四日午前十時より臨時總會を開き商法改正に伴ふ定款變更の件を附議する

朝郵の新造船認可

朝鮮郵船では豫ねてより當局へ認可申請中の鰯運搬船新造の件につき五千三百トンは九日正式認可の命に接したので直ちに着手することゝなつた、因に當局から認可された新造船は前回の四千トン級二隻を含すると合計三隻となつた

全國工業組合大會

【東京電話】第九回全國工業組合大會は九日午前十時より日比谷公會堂において開催、小原商工次官來賓を始め全國組合員四千餘名參集、當局より藤原商相挨拶があり、組合員の建議を行つた、大臣、商工大臣、高井局長らの式辭あり、組合員の意見発表を行つた、正午一時休憩、午後一時再開第二日の十日は午前九時に入つた

內地麥積出促進督促に 組合員が內地へ出張

朝鮮、滿洲、製粉業者は麥類生産の增加の促進を促つて今年の第二次の十一日は各工場が集合を行ふ豫定である、擴張の需要大要次の如し

工業組合はかつては同業者の共同利益の增進を主眼として運營されたが今日においては現物の不足に依る統制經濟への轉換は極めて重大なる役割を果しつゝある

半島初の近海レート設定 朝鮮海運組合から申請の運び

かつて何處を論はれた半島の海に最初の海運價格をしく時代的な近海レート、九・一八代行價格決定は朝鮮海運組合で急がれてゐたが、一次委員會において小型機帆船であきたらない同の意向を有して遂に最後的成案を得なかつたが十一日第二次委員會を組合で開き、その結果を論じ、更に延びに延びた待望の確立を見る

レートを協定、組合案として總督府に申請することに決定した

燐灰石の開發は早急に實現する 鹽田本府鑛山課長歸任談

東上中の鹽田本府鑛山課長は八日歸任したが次の如く語る

朝鮮の地下資源及び電力資源の調査については企畫院を初めとする頗る大掛りな調査が六月初旬に來鮮、一齊に調査を開始することに決定し目下企畫院の町田務課長の手許で具體的に準備を進めてゐる

四月 西鮮の開發についてはは資材關係は企畫院で大體資材を取つた、資材關係は近く山地埋藏資源が東上して大藏省と折衝することゝなつてゐる、それで之等の折衝が終了すれば直ちに着手する方針である、勿論資材は當初豫定よりは多少削減されるので開發計畫も資材を睨み合して練り直す方針である

端川 の燐灰石開發については企畫院、商工省、農林省とも多大の期待をかけて居り、開發は早急に實現する、新會社も設立準備を急ぐ筈だ

石炭 の增産については資材の點もほぼ內定した、これで鮮炭の増産には自信がある、唯の石炭と炭礦の鐵道方面さへ見透しがつけば増産には自信がある、鐵道關係は當局と折衝努力して呉れてゐる

鑛業 振興會社の設立についてはは商工省につき關係官が東上もう法制局に回附されたことと思ふ

石炭 の事務は増産その他一切、近く本府鑛山課における事務と同一にするか鑛山局としては必要でない

三陟開發定時總會

三陟開發會社では十五日午前十時より京城府本町一丁目本社に於て第六回定時株主總會を開き左記

一、昭和十四年度下半期營業報告書、貸借對照表、財產目錄、損益計算書及利益金處分案の承認を求むる件

二、定款中一部變更に伴ふ定款變更の件

を附議する

中央肥料配組 第一部參事會

朝鮮中央肥料配給組合では八日午前十一時より半島ホテルに於て第一部參事會を開催、左記事項を附議する

一、六月配給豫定量の件

一、農會納入價安定と價格協定の件

一、四月以降移入價安定價格中に助成金を附加する件

一、地方組合配給事業費補助の件

一、助成金許可申請取扱に關する件

特殊作物畑作食糧との調和適正報告聽取 農林局長より各道知事へ通牒

時局下食糧の增産は極めて喫緊の事項であるが一面、棉、麻、煙草及び甘藷等特殊作物の增産も急を要するため耕地利用上蔬菜及び大豆等食糧作物との調合を來しつゝある實情に鑑み、本府農林局では現行畑作改良增殖計畫に再檢討を加へ、特殊作物と畑作食糧との調和計畫の調和適正を期することとなり、八日湯村農林局長より各道知事宛左の如き調査を行ひ五月末日迄に報告するよう通牒を發すると ころがあつた

粟及大豆

現行特殊作物增產計畫の遂行に依り必然的に作付面積の減少をきたすべきを以て反當收量の增加に依り之れが收量の減收を補ふことゝし、これが具體的方策、將來の維持作付面積、並に反當收量の目標

甘藷及馬鈴薯

現行甘藷增産計畫に對し、更改又は補強計畫を講ずる要あらば之れが具體策如何、また馬鈴薯は反當生產カロリー大なるのみならず、特に西鮮地方各畑作としても恰好の作物なるところとなれば增殖計畫を立つる要あらば作付增强面積及適切と認めらるゝ獎勵施設

麥類

麥類は他作物との競合なく、耕地利用による作付增加の餘地多きのみならず特に麥類改善が實績的大にして時局下食糧的重要なる作物なるを以て特に之が增產に對し左の各項につき調査すること、但し增産面積は畑作の合理化による作付面積の增殖並に反當收量の增加の各方面に調査を施すこと、その適切なる方策につき報告の上、二毛作付面積增加二毛作物增殖調査並びに之に伴ふ措置を對策とする事

小運送合同評價委員會

小運送業合同評價委員會は一日目たる八日では終了せず、九日續行されたが主として設備の評價に終始しつゝあり未だ最後の見通しを得るに至つてゐない

貯銀異動

朝鮮貯蓄銀行では八日附で左の異動があつた

依願解任 光州支店支配人代理 朝田 潔

新義州支店 光州支店支配人代理ヲ命ズ 牧山 豐水

光州支店 新義州支店支配人代理ヲ命ズ 堀川不可止

工事入札・一

【豫告】◇京城鐵道事務所 一、中央線北部堤川鐵道管理事務所分所寄宿舍新築工事 ◇京城鐵道事務所 一、京城工事局寄宿宿舍火葬場食堂新築及新築官舍工事、指名土木部興次平、日東組工事、指名所明日五月十一日入札 ◇一、改山線間驛構內線路附近太洋土木、明日五月十一日入札、特假材料積込場設其他工事、命久野組、明日五月十日入札 ◇京城府一、興化小學校增築工事 指名杉野寶太郎、富田工務店

【結果】◇忠淸南道 一、朝鮮道路鋪裝工事、落札二千八百廿五圓、兒玉吉太郎、三、九五九、須々木組 ◇京畿道一、京城公立中學校工事 四萬四千四百圓 ◇全羅北道一、南川邊修工事中等五號、第六號鐵本工事四萬圓 ◇咸鏡北道 一、谷城坑木其他工事、落札三萬六千四百四十八圓、杉本工業 ◇合同木材株式會社 一、東萊佐々木安之助、一五、八〇〇 赤松文吉、一二五、八五〇 生田松太郎、一四、八〇〇 四〇、八九〇 中央工業

對內地移入月額最高記錄を更新 四月中の朝鮮貿易

四月中の朝鮮對內地貿易の主要品の內容を觀るに移出においては滿洲、乾海苔、大豆の出廻好調によりて前年四月に比し、生產增加を示したるを眼め、肥料、乾海苔、無煙炭及び石炭等輸出好調を示せるも大宗たる米において一億六十二萬石、二千五十萬圓を減殺せるを以て對內地移出は遂に殘上の如き不況に終つた、他方移入においては統制強化に伴ひ人絹織物、毛織物、綿織物、スフ織物、綿絲は殖び及びセメント等不況を免れざりしも他は概ね好況を呈し、鐵中鐵鋼、機械及び鐵鋼物にて各二百七十二萬圓を激增せるを以て對內地移入は過去における最高記錄たりし前年十二月の移入月額一億二千四百萬圓を更新して新記錄に達した

移出品

(品名 本年四月移出額 前年同月比增減 △は減)

品名	本年四月	前年同月比
合計內地向及輸出	[illegible]	△[illegible]
大豆	[illegible]	[illegible]
肥料	[illegible]	[illegible]
乾海苔	[illegible]	[illegible]
鐵	[illegible]	[illegible]
石炭	[illegible]	[illegible]
生糸	[illegible]	[illegible]
棉花	[illegible]	△[illegible]
硬化油	[illegible]	△[illegible]
綿織物	[illegible]	△[illegible]
米	[illegible]	△[illegible]

移入品

品名	本年四月	前年同月比
機械類	[illegible]	[illegible]
鐵鋼物	[illegible]	[illegible]
木材	[illegible]	[illegible]
大麥及裸麥	[illegible]	[illegible]
押麥	[illegible]	[illegible]
人絹織物	[illegible]	△[illegible]
肥料	[illegible]	[illegible]
石炭	[illegible]	[illegible]
肌衣	[illegible]	[illegible]
紙類	[illegible]	[illegible]
陶磁器	[illegible]	[illegible]
小麥粉	[illegible]	[illegible]
毛織物	[illegible]	△[illegible]
牛皮	[illegible]	[illegible]
人造絹糸	[illegible]	[illegible]
スフ織物	[illegible]	△[illegible]
ゴム底靴	[illegible]	△[illegible]
セメント	[illegible]	△[illegible]
米	[illegible]	△[illegible]
綿織物	[illegible]	△[illegible]

代用燃料入手難 自動車交通の前途に暗影

ガソリンの大幅消費規正を目前にして代燃車轉換問題は一般的輸送力と都市交通、小運送能力などに直接の大きい影響力を持つものだけに真劍な對策が講じられつゝあるが、これに對する當局の方針は物動を中心として確たるものもなく、代用燃料としてのカーバイトの不足に對して交迫も何等なく業者側も有效な方策への努力をせず、發く自動車交通の行く末は見通しが立たない重大局の段階に立ち至つた

十四年度における代燃車割當額は都鮮と當局に走つて僅に百台程度にすぎず、これに試驗中の五十台を加へても全鮮の自動車台數にしては極めて僅少な量でしかない、殆ど受ける條件として綜合された新規分のオール代燃車主義も事業上實行されておらず、果してガソリンの絶對的消費節減が迫つた時、自動車交通のこの政行は危險視され、十六、七日開かれる朝鮮自動車交通協會總會でも討議されるとみられるが、業者にも當局にも之が業者の瞬決と計畫性所與のための新理事業主要が目出た方策の

夕刊後の市況

◇……朝取實物相場米穀

日本永紡新（[illegible]）、大日本麥酒（[illegible]）、日本産業（[illegible]）、京城電氣（[illegible]）、朝鮮殖産銀行（[illegible]）

◇……穀物先物相場

限月	相場
五月限	一五、〇三
六月限	一五、二〇
七月限	一七、五五
八月限	一五、七〇
九月限	一五、六九
十月限	一五、六五

放射線

【黃海】殷栗郡西部面有志では第二回鐵砲の寄附に熱心を寄せ、各有志からの寄附で献納を呼かけた

【高知】宿毛郡田村沖では三月中一萬二千圓、四月中は三萬三千圓を突破、郡水産業者までの寄附

オール讀物 全部讀切・全部傑作 六月特別號 (特價・七十錢)

春のグーリ戰覇權は何處へ? 早慶兩監督對談會 (早)伊丹安廣氏 (慶)森田勇氏 ファン渇望の好讀物

生田傳八郎 落花 木々高太郎 海音寺潮五郎
夜想曲 高見順
行く春の女 藤澤桓夫
圓心の行狀 井伏鱒二
青い眉の兒 神崎武雄
葡萄蔓の束 久生十蘭
春の俘虜 南川潤
奉公日記 本庄桂輔
白狼 沙羅双樹
平八郎主從 土師清二
赤鬼の最期 三角寛
十萬兩の行方 野村胡堂
北淸事變 菊池寛

特別口繪 若草山 西山翠嶂
特別色刷 朝鮮の芝居 金仁承
繪と隨筆 初夏山路 田中咄哉州

現代小說 痴人傳 片岡鐵兵
川口松太郎 二十年

吉川英治氏 たとへば、この作品はお國燒の素朴な陶工の手づくねに似てゐる。なかなか味のある小說である。

富島松五郎傳 岩下俊作 直木賞候補作品・百枚讀切!

見よ!この豪華な顔觸れと溢れるばかりの傑作陣! 今や雜誌界を席捲して破竹の賣行です 賣切れぬうちに即刻書店でお求め下さい!

相撲だらだらばなし 近藤日出造(漫畫漫文)

圍碁解說 將棋解說

振替東京一七六〇三 東京市麴町區內幸町 文藝春秋社

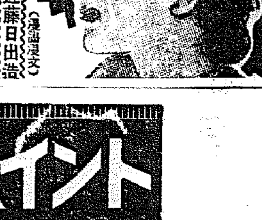

コバタのみの 齒磨スモカ

まるで黒から白へよくまア驚異の發展を斯うも遂げた!と眺めるヤニ齒

理想化粧品 藥店 ア 二十五錢

大阪西區江戸堀南通 株式會社 加藤製作所

82

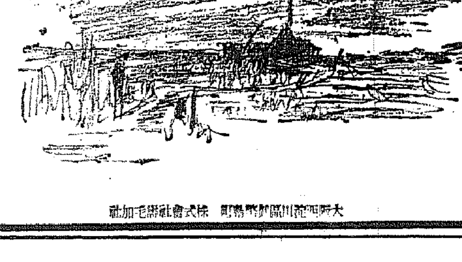

頭痛にノーシン

京都帝國大學 財團法人 防蟲科學研究所推獎

蟲研 南京蟲驅除劑

特長 この人畜無害の微細な粉末は蟲の通路に撒いて置くだけで其虚を通つた蟲に附着し其儘に戻る事によつて永續的な撒布の効力を現はし、之れに觸れた同族全部數日の後に斃死します

新井薬房 新津清井藥房

補血強壯劑 蔘茸トニク

ニッサンペイント

國策にそふ新製品

ニッサン防銹塗料
ニッサン白溶解ペイント
ニッサン白堅練ペイント
ニッサンボイル油

日本油脂株式會社

朝鮮代理店 辰巳物產株式會社

本社 京城府南大門通リ二ノ一 日本生命ビル三〇五號
電話本局 〇九三〇番 二八〇一番 四四九〇番 六七二一番
出張所 元山府海岸通リ

高田船底塗料

木船塗料・水線塗料
高田ホールドペイント
高田耐酸耐油塗料
其他特殊塗料

棒接熔氣電トセタ

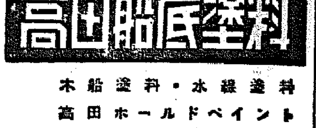

六大學リーグ戰豫想（宇野庄治）
霸權を狙ふ者と最下位を爭ふもの

まるで伊藤のやうに大事な日曜を雨に降られ通した六大學リーグ戰は今週帝大戰と一緒に擧行の筈だつた、早明戰を次週の慶應の都合によつて慶明戰と振替へたが、慶立戰が果然一勝一敗となつた際、持ち越された關棚の行方もこの一戰を中心として火蓋が切られるので興味の試合といへる。慶明戰が一勝一敗となれば混戰で有りその後どんな形勢が展開して見よう

慶明戰

慶といひ明といひ飽迄で覇權を狙ふ以上絶對に負けられぬ試合である。もしいづれか一方が連勝するやうに勝運が偏した場合、連敗を喫したチームは最早覇權を斷念せねばならないので、投手力をさらけ出す腕みどろの白熱戰が期待される。まづ兩校のプレートを見るに、慶應は恐らく

好調 を持する高塚に先發を命ずるに違ひない。或は恐らく休んでゐる高木あたりを登用して出るかも分らないが、今春の高木に對しては可成りの注文がある。高塚は稀有スピードこそないが、制球力に上述の勝者らしく、インドロップをよく曲つて効果的でもある。ただ體力的に劣るせいか九回完投が難しいので星野投手への繼投が必要である。そこで問題となるのは投手交替の時期である。もし交替を逸するやうなことがあれば重大な破綻を招く慮れがあるので、誰が先發投手ならうとも果斷な交替こそ勝敗の鍵となるう。慶立戰の勝戰に痛打を喰つて敗戰投手の汚名を着せられた時の

高木 の身上とする所はフワリ〳〵と緩球を投げ込んで打者を慌らす點にあるのであるが、あの時の高木は餘りにもスピードがありすぎた。この苦い經驗に懲りた高木が出場するとすれば恐らく凡打主義に出るものと思はれる。これに對して明治が商本を起用することは既定の方針である。今春の商本は昨秋ほどのスピードもなく、加へてドロップが多き過ぎてボールと成り勝ちで、絶えず苦しい投球を續けて來たが、約二週間の休養によりどれだけ進歩したかその程度は觀物である。明治は商本の外に兒玉、林の兩投手を擁してゐるが危險性が多いのでまづ後詰となるであらう。この兩軍の投手陣を比較するとき互ひに一長一短があり、兩軍の打力を土台として考へる時、どの投手も九回完投は難しいと見られるので、試合は活潑な打撃戰を演ずるに違ひない。

次で 兩軍の打力について見るにこれまた互格の陣形にある。慶應の宮崎、大館、宇野、楠本等の右翼方面へ打つ打者の腕が商本の剛球に對して打撃されるかどうか、また一方やゝ當りの出てゐる明治の吉本、加藤、岡部の各打者がどれだけ慶應の投手を打ち崩へるか、結局試合は打撃陣の活躍と纏めるかは勝敗を左右するポイントと見てよい。由來慶明戰は一種の殺氣を帯び熱戰において早慶戰につぐ興味多い試合であるが、今春は力量も伯仲して全く五分の互角なる状態にあるので、兩軍ともに熾烈な戰を展開してファンを喜ばすことは豫想に難くない。兩選手は連敗せずしてこの一戰とばかりに熾烈くなるので、先取得點した方が有利に試合を進めてゆくことになるであらう

法帝戰

中堅揃ひの兩軍にとつてこの試合は恐らく最下位爭ひと見られる。從つて試合の内容については格別見るべき所はなからうと思はれるが、實力の接近による得點爭奪は確かに興味を惹くであらう。シーズン開幕前の法政は森下投手を擁して

更生 を噂されたが、早明戰に連敗する甚だ香ばしくない戰闘に終つてゐる。若し帝大に一勝を許した場合は驅の轉覆を問はれる羽目に陷るので是が非でも勝たねばならぬ試合である。この點は帝大にとつても同じ事で、必死の努力を拂つて最下位から浮び上がらんとする所に兩軍の激突が豫想される。慶法一回戰における法政の森下投手は球にノビがなくて亂打の憂目を見てゐるが、この一週間で相當回復したと思はれるから帝大も打ち崩むことであらう。また森下に代つて佐藤が出場しても帝大には苦戰であり、かくの如く力の相等しい兩投手を持つてゐる點が法政の强味である。これに反して帝大は新居投手一人きりといふ苦境で、あるひは新人岡本あたりを起用する背水の陣をしかないとも限らないが、岡本にはプレートの駈引に不安がある。いづれにしても法政は投手力の點と兩において優遇の

地位 を占めてをり、結局この優勢さが帝大の打力、守備力ひいてはチーム全體の力に影響を與へるものと見られる。打力の法政は主將村上を初めとして本格的に揃つてゐないとしても多少に侮り難い、相當打ち込む可能性があるので、帝大の投手力は拂れない限り惨敗し得る可能性がある。ただ法政の投手陣が牛耳らんとして無理な投球を續けた場合、帝大は試合にすぐれた選球眼を具へてゐるので四死球に破綻を招くやも計り知れない。凡打させる方針で行けば連續安打の望の少い帝大の攻撃を阻止するとが出來る。帝大としては打たない限り勝運は乏しい

京城中等野球リーグ
7—5 京商拙走に自滅　城東の打棒漸く鋭し

城東（先）[illegible]―7
京商　[illegible]―5

京城中等野球リーグ戰城東對京商戰は九日午後四時四十五分から城東先攻に開戰、城東は一回一死後國西四球を京商の一塁手落球で一塁に進め、增岡の三遊間を抜く安打で先づ一點を先取、次打者一瀬の遊ゴロに二走も生還した。四回にも一死後增崎右中間に二塁打して四球の上原と共に磯く投手の暴投、捕逸に一点を加へ五回も一點を追加して三點を先取。その後京商は四回表の兩四球に續く大原、上野の安打に二死ながら滿塁となつたが、四番の一打は不運にも投手前ゴロに終り得點となつて滲げられ、城東は三回に二死後二四球と遊撃手の一塁悪投に滿壘のチャンスを迎へ上原の左前安打で二者を迎へ走者を一掃して三點を加へたがその裏の京商は四球に出た走者を打者凡退の惡打が待たず拙走して[illegible]

一、二塁間に挾殺、四回には四球に出た西田、一死後佐藤の遊飛に飛出すなどあくまでも不運な試合を進めた

城東は對中央戰に三振十四を喫した時とは見違へるばかりの堅實のある打撃を見せ、九回まで三振は僅かに二本、選ぶべきは選び打つべきは打つて滲剌たる攻撃振りを見せ得點にはならなかつたが六回にも栗田、河村、國西連續安打で左翼に安打して一死ながら滿壘の好機を迎へるなど京々京商を脅すものがあつた。京商は五回の好機を漸くものにし二安打、五個の四球に二點を返したがまた〳〵入るべき得點を池田の遊飛に四つ阻まれて失ひ、城東の投手岩淵は制球に難を見せて四球過に惱み京商の得た四球數は十五を數へる不安な投球を示したが、京商は捕逸併殺に最後まで勝運に恵まれず七對五で敗退した。城東は靈の對中央中學戰九回裏に二點を献じて勝つた試合を引分とした苦杯にこりてか余程緊張して頑張り通したのに對し、京商は最初いさゝか城東をなめてかゝつた感があり試合に慎重さを缺いた憾みなしとしない。城東の勝はまづは順當といふべきであらう。閉戰六時廿五分（球審中野、壘審金川）

城東	打	安	失
左 河村	5	3	0
三 國西	5	1	1
遊 增岡	4	0	1
投 一瀬	5	3	0
一 增崎	3	1	0
捕 上原	5	2	1
右 栗田	5	1	1
二 今井	4	0	0
中 山崎	3	0	0
計	39	11	3

京商	打	安	失
中 岩崎	2	[illegible]	0
二 齋藤	2	[illegible]	0
三 大原	5	2	0
一 湯崎	3	1	1
遊 上村	[illegible]	2	1
捕 西田	5	0	0
左 佐藤	4	0	1
投 池田	5	0	1
代 藤井	1	0	0
右 細谷	3	0	0
計	30	6	5

專賣局の各課對抗

專賣局では國民精神總動員週間中の行事として週間初日から各課對抗籃球、庭球、卓球試合を行つた、成績左の如し

▲籃球（九日西大門國民學校）
南　館12―13 鍾北
（朴 庚鋼）2―3（金 殷縣）
（金 國）0―4（上村 田中）
（石 館）0―1（和 田）
（田 昌）1―2（八 田）
（中 鄭）3―4（宗 山）

▲庭球（五日間）一區高田、二等上村、三等加藤

▲卓球（專賣局會議室）
◇準決勝
[illegible]

◇決勝
[illegible]

職業野球（關西）

▲タイガース8—0南海（九日、甲子園、試合開始午後一時、終了二時三分、審判杉村、久保、金政）

タ（先）011120300―8
南　000000000―0

◇バッテリー【タイガース】三輪―田中【南海】平野、劉、大川―國文

【甲子園球場】ラ軍對阪急戰
球場　甲子園
開始　二時二分
終了　四時五分
審判　二出川、金政、川久保、桑
攻、ライオン軍
バッテリー
ラ軍、菊月、近藤―原田
阪急、森、石田、浦野―色川
ラ軍　000511000
阪急　04001230A
9A7

全鮮學生陸上競技
選手權大會規定決る

全鮮學生陸上競技選手權大會は來る六月一、二兩日京城運動場で開催されるが、大會規定は左の如く決定、發表された

▲申込先　京城府本町三中井運動具部内朝鮮學生陸上競技聯盟

▲競技種目　百米、二百米、四百米、八百米、千五百米、五千米、高跳、低跳、四百米障碍、千六百米繼走、走高跳、走幅跳、三段跳、棒高跳、砲丸投（五、四二キロ）圓盤投、槍投、鐵槌投（五、四二キロ）

▲出場制限　一種目につき一校三名以下、但し繼走は六名以下とす、一人の出場種目については制限せず

▲優勝　各種目の得點を以て決定す、同點なる時は選手權の多數により決す、優勝校には日本學生陸上競技聯合寄贈優勝旗を授與し次年度大會までこれを保管するの名譽と義務を有せしむ

▲採點法　六位迄六、五、四、三、二、一點

▲參加資格　朝鮮に於ける官公立並に朝鮮總督府認可私立男子中等學校（滿廿歲以下）に限る

▲競技規則　日本陸上競技聯盟規則による

▲申込方法　本聯盟規定の用紙によること、但し記入は明瞭なる楷書なること、不正記入ありたる場合は時期如何を問はず當該學校の參加を取消し其の旨を公表す、申込には必ず學校長の捺印を要す

▲締切　五月二十五日

▲參加料　一名につき五十錢、申込と同時に納付のこと

中東校優勝
中等籠球リーグ

大日本バスケットボール主催で去る四月廿五日から八日まで京城師範校及中央小學校コートに分れて行はれた全京城男子中等籠球リーグの總決算は左のやうに決定した

▲優勝校　中東【A】1勝無2敗、第3商業1大東5培材6徽文、【B】1京商3徽文7培材8中央6徽文7普成

庭球代表決る

【東京電話】東亞大會、東京大會出場の我が庭球部監督、役員並に選手は日本庭球協會で詮議中のところ左の如く決定した、尚會では來る五月十一日から六日一日まで早大及び田園コートでこれら代表選手の合同練習を行ふ豫定である。決定せる代表左の如し

▲監督　安部民雄▲主務　木田良▲會計　細田貞次郎▲主將　三木龍彦（大阪高商OB）▲選手　中野文照（法政）細田安雄（慶）木村（早）細川銀（早）藤倉五郎（慶）山田憲二郎（慶）隈丸次郎（慶）山岸富士雄（慶）中原帝佳（早）河西彦一郎（早）

汪氏へ重量擧の贈物

新國民政府樹立の汪精衛氏へ日本重量擧協會より重量擧の贈物とすることとなり、六日午後三時から吉田會長出で同會長三島子爵を初め有志が集つて披露式した【寫眞は三島子爵の重量擧】

東京大相撲夏場所
名寄敗る（初日勝負）

鯱若（うつちやり）九ヶ錦
潮川（より出し）十三錦
出羽川（つき出し）清天山
駒ノ里（はたきこみ）巴潟
兩國（うつちやり）佐渡錦
松ノ里（よりたふし）佐賀花
神風山（あびせ倒し）若浪
松浦潟（より倒し）武ノ里
綾若（下手なげ）鯱ノ里
富士錦（つき出し）出羽湊
出羽湊（小手なげ）肥甲
肥州山（つきおとし）緊石
笠置山（うつちやり）龍ケ崎
大潮（よりきり）大邱山
金湊（ひきおとし）綾昇
大和錦（おしだし）玉ノ海
五ツ島（すくひなげ）大邱
照國（よりきり）肥州山
安藝ノ海（よりきり）旭川
櫻錦（はたきこみ）名寄岩
龍田山（よりたふし）桂川
羽黒山（かたすかし）鯱ノ里
男女ノ川（上手投げ）高鳥山
双葉山（下手投げ）四海波
打出し七時五十分、東八點西十五點

愈々・評判・大賣行！
日の出　六月號

夏場所大相撲よもやま座談會
双葉、安藝、男女、羽黒、五ツ島、照國、名寄の横綱大關を中心に夏場所の作戰は？◇双葉の強さの秘密◇名力士の苦心◇天の優勝は誰か？等々千數百の豫想

笑つて死んだ戰友
やられた！笑つて死ぬ！と壯烈な決死隊員の最期。

三將軍と三博士
幼時より揃つて出世した文と武の大名士奇縁物語。

火がついた蘭印問題
蘭印の見透しと日本の立場と將來、時局早わかり。

▼情の貯金帳……市川猿之助
▼死の床の謠……堤　康次郎
▼恩師の聲……池田宣政
●名士の噂話　●スポーツ便り
●六月の漫畫サロン　●藝界ゴシップ

母子の眞情を描いて萬人を泣かせる作者一代の名作
月夜菊　川口松太郎

大家花形の讀切傑作揃ひ！
若い未亡人　現代小說　竹田敏彥
虹の工場　諷刺小說　獅子文六
大阪五人娘　青春小說　藤澤桓夫
森の石松　俠客小說　小島政二郎
最後の七人　濱本浩
まぼろし小町　横溝正史
むかしの夢　中村武羅夫
闇を貫く光　木村秋生
旅館の娘　丹羽文雄
城の繪圖面　野村胡堂
雨やどり　長田幹彦
不思議な參李　關根正行
闘の扉　鈴木彥次郎

▼準備に最善をつくして　新潮社長　佐藤義亮
三名士の出世物語　吉田原生大臣、野間光部氏、中島政友會總裁

豪傑の話　海音寺潮五郎
流行歌　あの手この手　サトウ・ハチロー
小說家及び畫家の先生について
★★陸軍爆擊部隊猛訓練畫報　讚談飛行制限にて日の出特寫
▼家庭よろづ重寶帳　名流寸話五篇

川田義雄・ミスワカナ　爆笑對談會

價六拾錢・新潮社

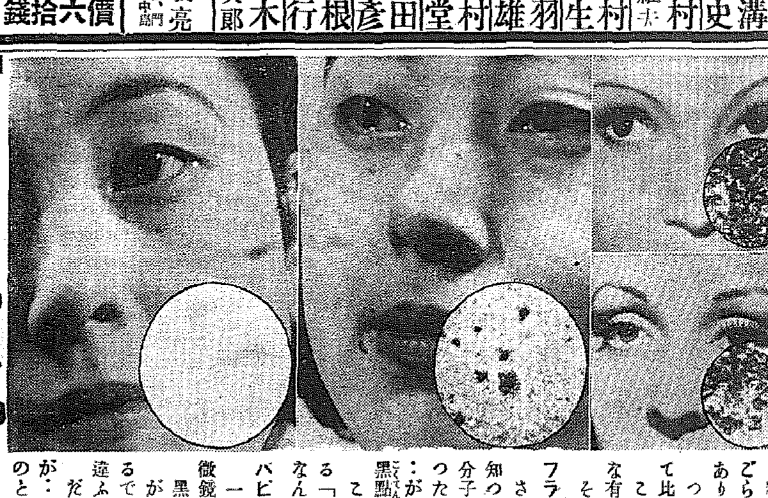

新發賣クレーム三種
A―普通バニシングを
B―お使ひの方に寒い時の荒れ氣味の方や
C―ニシング、パウダーの化粧下。淡くつけて保つ
●見本四センで切手申込

パピリオ

頰紅十二色口紅八色・伊東化學研究所・東京麻布本村町

粉白粉十二色

粉白粉を顯微鏡でごらんになつたことありません？
つけた顔をかうして比べてみると――、
これは世界的にみな有名なんだけど、その中では：
フランス○○
さすが、たれでも知つてゐる代表品は分子も細かいし、いつたい、きれいだ。
…が、まだ、こんな黑點が少しある。
これがヒフをそめる「生の色素の塊」なんです。
パピリオ
一度ぜひ藥局の顯微鏡で比べて下さい。
黑點も一つもない。
が、それより、まるで分子が根本的に違ふんです。
だから仕上つた肌が…粉のふいた樣なのと比べて下さい。

若き科學者たちの組織するわが研究所は、けふ迄すでに百九十余万円を研究につかつてる。
ずつと舶來ばかりお使ひの方、比べてみて下さい。

世界市場をめざして

A16

●頭の痛みと疲れにノーシン●

法人登記公告

竹山金融組合 明細昭五年參月參拾日 現在出資總口數 參千五百參拾壹口 拂込ミタル出資ノ總額金貳萬 五千七百四拾圓九拾八錢 [illegible]

京城地方法院安城出張所

法人登記公告

加平金融組合（變更）昭和拾參年八月參拾日 [illegible]

京城地方法院加平出張所

帶下治療劑の權威

メニスピン

婦人病

本劑は糜爛潰瘍性疾患に效あるビタミンAD及び特殊殺菌劑を配合し特に外用帶下藥として强力なる收斂防腐殺菌作用と相俟つて速かに帶下の分泌を止め肉芽新生、乳酸生成を促進し、痛みを去り不快を除き症狀を輕快ならしむるを以て汎く婦人科領域に賞用せらる

婦人科に於ける
各種カタル性炎衝
糜爛 潰瘍 結核
帶下 子宮内膜炎
子宮頸管カタル
特に淋毒性の
場合にも有效

一球狀一
五球 ○・六五　十球 一・一〇
五十球 五・〇〇　百球 九・〇〇
五百球 二三・〇〇　五百球 三五・〇〇
一軟膏一
一〇瓦 一・〇〇　三〇瓦 一・〇〇

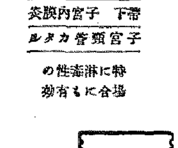

MsPI503

株式會社藤澤友吉商店
大阪市東區道修町・東京市日本橋區本町

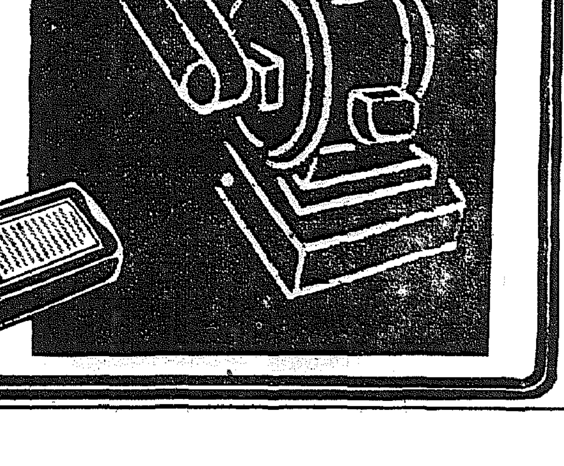

活動の原動力

體蛋白の構成料となりホルモンの合成料ともなるアミノ酸に、ビタミンBを配したる榮養强壯劑ポリタミン！

【病】身な人や衰弱者にとつて一番大切な榮養素は蛋白質（肉や卵の成分）ですが、蛋白質はそのまゝでは榮養にならず必ず胃腸で消化をうけてアミノ酸に分解してからでないと吸收されません。ですから胃腸の弱つた人には蛋白質よりもその消化體アミノ酸の方が遙かに効果的なわけです。

【ポ】リタミンはこの見地から牛乳蛋白を豫め人工的に消化したアミノ酸を主成としてこれにビタミンBを配合したものです。從つて本劑は消化の煩ひなく、のむだけ吸收されて榮養となり體重を增します。
その上アミノ酸には休細胞を賦活して新陳代謝をよくし、食慾をすゝめ、抵抗力を增强する獨特の作用があり、又休内ホルモンの合成料となります。

榮養不良、虛弱、食慾不振、胃腸衰弱、産前産後、精力減退、虛弱小兒等の榮養補給と强壯料に好適す。

發賣元　武田長兵衛商店　大阪市道修町
關東代理店　小西新兵衛商店　東京市本町
製造元　武田榮養化學株式會社　大阪市堀上通

甘美味の液劑　小瓶一圓五五　中瓶二圓五〇　大瓶四圓五〇　各地藥店にあり

衰弱 虛弱に ポリタミン

武田發賣品

40(1)451

中鮮京日

京畿道通信網
仁川支局 電話三五七〇
開城支局同 四一番
永登浦支局同 二一六番
水原支局同 三三一番
長湍、坡山、江華、驪州、平澤、楊州、漣川、安城 各通信部

仁川の港祭迫る
だが困つた今年の砂糖飢饉
"海の功勞者"の饗應に惱む

【仁川】港祭もあと五日に迫つて各關係者はその準備に忙殺されてゐるが、例年のことながら今年も最も關係深いと思はれる海運、海事の名が委員中のどこにも見當らず、過般行はれた役員打合せ會にも除外された形になつてゐるので一般間に不思議な感を抱かせてゐるが、海事會ではこの年に一回の港祭に港に最も關係深い港内中の船舶・船員達が全く閑却されてゐるのを遺憾とし、從來はこの日海事會にたち寄る船に對して御神酒のほか、ぜんざい等を饗應してきたが今年は材料の小豆、砂糖が思ふやうに手に入らず、ずてこの日、[illegible]の船員さん達をどうして慰めようかと頭を惱ましてゐる

大型バス登場
足の惱み解消

【光州】離れる光州の惱み"足"のラッシュアワー時に備へて光州全南自動車會社では一萬三千圓を投じて五十人乗りの大型バスを購入、差當りこの十日から最も混雜な[illegible]間を往復することとなつた

ミヤミーは京城トヨダ、ボデイは[illegible]製のガツチリしたもので七日は道保安課長ほか各係員の試乗會があつた。無理に詰めれば百名は十分。これで光州—[illegible]間列車乗客の半分が吸收される見込みだから[illegible]には大恐慌といふわけ—「イヤツ、光州府民は助かります」とは[illegible]の口上

歸還勇士が御神輿捧持

【仁川】港祭の御神輿は從來青年團が捧持して來たが今年は第一線に活躍した歸還勇士が中心となり捧持することに決定した、人員は各町から十五名づつ百名が捧持するが、當日(十五日)午前九時迄に府廳前に集合、服裝を整へ同十時大神宮前に待合することになつてゐる

絶えぬ白米食
だが、まあ成績は上乘の方です
仁川學童の混食調べ

【仁川】府では去る四月一日から[illegible]する府内十二中初等學校兒童の辨當及び一般職業の混食[illegible]を調べてをり、[illegible]九千二百五十七名のお辨當を調べて發表したが、白米食[illegible]二千五百二十二名[illegible]で[illegible]の一ヶ年平均參拜者[illegible]

[illegible]解決の見込もついたので近く府々議會に移し決定する運びとなつた、なほ府營住宅の實施に當み本府でも融資の方針に對する内諾を得たので府としては[illegible]六月末までには着工、九、十月頃から使用し得るやう實現すべく力んでゐる

大田の府營住宅
秋には完成

【大田】住宅難に惱む府民の[illegible]今後一層の住宅難緩和に乗り出すことになつた

漲る敬神の念

【全州】[illegible]本道における敬神思想の普及は目覺しくその[illegible]振りは時局下全北の輝かしい姿を示してゐるがこれを數字的に見ると[illegible]

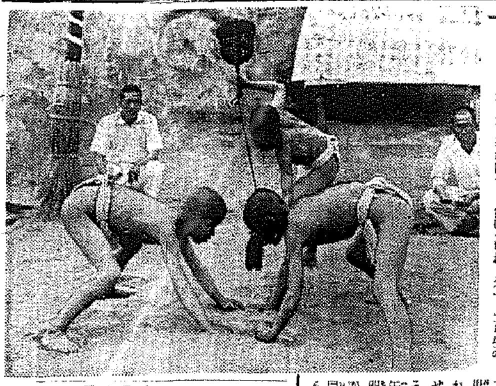

若葉蔭に豆力士熱戰
はつけよいや、手に汗握る父兄たち

【京城】五月晴れの薫風下で[illegible]昭和小學校では午前十時から校庭の土俵で兒童角力大會を開いた、全校四十二名の少年力士達は若葉の蔭風を全身に浴びて[illegible]、土俵上には[illegible]熱戰が演ぜられ、又一、二年生の勝負を度外した無邪氣な取組は父兄をも喜ばせたが、五、六年から高等科の力士の中には大の男や[illegible]を思はす勝負な取手が現れ、白熱戰手に汗をにぎらせた、東西兩軍では東軍が勝ちその他三人拔、五人拔等あり午前十一時半終了したが、校門入口には數校の幟はりが寒風に乗つて大空高く興趣の兒童の未來を祝福してゐるやうであつた

校長の指導に
適正な統合連絡
"青年指導"更に強化

【春川】現下青年層に對する指導の重要性は實に多大なるに鑑み道では各學校の直接關係する部面だけでも青年團、青年訓練所、志願兵訓練所等でその間における[illegible]統合の[illegible]

[illegible]部面に對する指導力の[illegible]ありとすれば、全面的指導に支障の[illegible]するので、道ではこれら指導の統合強化を期するため各個に[illegible]して都内青年關係者の打合會を開催せしめ、しかして各地において從來實施して來た指導の實績を聽取せしめ、又今後實施せしめんとする事項の要綱について[illegible]を重ね青年指導上の統合連絡の實をあげることとなつた、時期は六月以降一日から[illegible]としそれには道視學官[illegible]する

勤續議員を表彰
開城商議に晴れの日

【開城】開城商工會議所では八日午後一時から勤續議員表彰式を同所議員室において山本府尹、竹腰[illegible]外多數來賓列席の下に盛大に擧行したが、表彰の光榮を授與された議員は左の八名である、なほ當日は理事と書記長の表彰式も引續き擧行された

◆表彰議員＝孫鳳祥、朴鳳秉、[illegible]、沈宗[illegible]、孫洪俊、[illegible]、八木石一、林永[illegible]

金聯代議員
三氏が當選

【春川】朝鮮金融組合聯合會道支部では八日午前九時春木下支部長以下[illegible]原神社に參拜[illegible]武運長久[illegible]

物價委員會

【大田】[illegible]

廢品の回收には
先づビール壜
ことしの計畫を樹立

【春川】道經濟[illegible]

一、[illegible]
二、[illegible]
三、[illegible]
四、[illegible]
五、[illegible]
六、[illegible]

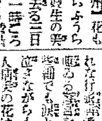

哀れな行旅病者に喜捨
妓生の眞心

【忠州】花も恥ぢらふやうら若き妓生の美しい[illegible]去る三日午後一時ごろ[illegible]

科學教育振興

【大邱】[illegible]

東海岸の交通不振

【江陵】[illegible]

江原道畜産評定

【春川】道では既往における畜産[illegible]

氣を揉ませた
仁川職業校
やつとけふ開校式

【仁川】久しく認可が下りず入學生徒及び父兄の氣をもませてゐた仁川公立職業校はこの程認可も下つたので愈よ十日午後一時から府内大和小學校で開校式を擧行することになり、關係者はやつと安堵の胸をなでおろした

名士棚卸會

【群山】[illegible]

濱邊の天女に"斷"
定着性貝藻類の保護

【咸興】センシュアルな海女[illegible]

道外の海女お斷り

南總督全北視察

【全州】[illegible]

豚の大增殖
副收入を增加

【春川】道では畜産業の普及・[illegible]

旅費を節約獻金

【仁川】[illegible]行中であつたが、その費用を節約して九日府庶務課に國防獻金として十圓を寄附した

沃川の棉播種終る

【沃川】郡では[illegible]

"興亞を擔ふ兒ら"
開城で晴れの表彰

【開城】[illegible]

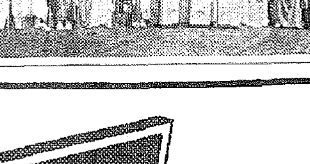

楊州面でも表彰式

【楊州】[illegible]

結核症狀に投與して得たるビタミンB₂複合體の効果

新鮮なる牛肝臟より抽出したるビタミンB₂群を結核患者に投與して得たる治驗成績に依れば、結核患者に特有なる食慾不振、惡性下痢は次第に消退し、胃腸の整調と共に旺盛なる食慾を振起し、全面的に榮養の補給增進を可能ならしむ。

從て體重の增加を示し、體力を增强し、赤血球沈降速度は緩徐となり、血球を增加し、レントゲン線像に於ける陰影の消失、咳嗽、喀痰等の症狀の減少等結核症狀を佳良に向はしめることを證せられて居る。

牛肝臟及米糠より抽出したるビタミンB₂複合體に、B₁及B₆を配したる理研ビタス錠は濃厚にして吸收し易く、結核症狀を輕快ならしめる効果を大いに賞讃せらる。

ビタミンB₂複合體

理研ビタス錠

旺盛なる 酸化・解毒作用

理研ビタス錠に豐富に含有されるフラビンは、細胞内エネルギー供給の酸化機轉に不可缺の要素にして、B₆と共に解毒作用强く、從て攝取せられたる過剩の糖分に對しては、その旺盛なる酸化作用及解毒作用によつて、糖分は體内に於て完全燃燒され、有害物を排除し、糖害を豫防、治療する。

又成長促進性因子たるフラビンは、虚弱兒の缺陷を矯正防止し、食慾の增進、榮養の正調と共に健全なる發育、成長を促すことを認めらる。

一〇〇錠 二圓五十錢
三〇〇錠 七圓
九〇〇錠 貳拾圓
藥店にあり

總代理店 株式會社 玉置商店 東京・大阪

特約店 京城・新井藥房

淋疾 タルタリン

分銅印 シオノギ新藥

化學療法劑ノ毒作用ニ注意セヨ

最近簇出セル化學療法劑ノ多クハ、患者ノ個人的體質ニヨリ往々腹痛・胃障碍・熱發・發疹・虚脱等不慮ノ副作用ヲ招來スル虞アリ。特ニ淋疾ノ如ク内服、注射、洗滌等各種ノ療法ヲ長期ニ亘リ併用スル要アル疾患ニ對シテハ藥劑ノ選擇ハ特ニ深甚ノ考慮ヲ拂ハルベキデアル。

有效量ト毒作用ノ比率

藥劑ノ治療價値ハ有效量ト毒力ノ比ノ大ナルヲ以テ理想トスルハ醫界ニ於ケル鐵則ニシテ、如何ニ有效ナル藥劑モ人體ニ對スル毒作用大ナルモノハ治療ノ用ニ供シ難キハ自明ノ理ナリ。

有效量ヲ長期間持久的ニ投與シテ些ノ副作用ヲモ顧慮スル要ナキ安全ナル化學療法劑ハ今日醫家ノ齊シク希求セラルル處ナリ

連續服用ニ適スル安全ナル化學療法劑

タルタリンハ病原菌ニ對シ一萬倍稀釋液中ニ於テ既ニ生菌ノ存在ヲ認メザル殺菌力ヲ有シ而モ人體組織ニハ毒性ヲ有セザル化學療法劑ノ理想ヲ具現セル最モ安全且ツ有效ナル藥劑トシテ汎ク治療界ニ重用セラレツヽアリ

タルタリンノ内服ハ感染直後ニ於ケル急性淋疾ノ激症ヲ鎮痛、頓挫セシメ而モソノ强烈ナル深達力ハ、慢性並ニ再發症ニ對シテモ分泌物ヲ清澄化シ速カニ患者ノ苦痛ヲ解緩セシメテ、ヨク淋疾治療ト豫防ノ目的ヲ達セシムルト共ニ諸種化膿性疾患ノ治療ニ賞用サル。

50錠 100錠 300錠 1000錠

シオノアスピリン製造元
株式會社 鹽野義商店
大阪市東區道修町三丁目
京城府黄金町二丁目

ST—5

咸南全道に火魔跳梁

三水嶺つひに灰燼
天下の名勝瞬く間に台なし
遮日峰にも危險迫る

【咸興】六日午後一時ごろ發火、天下の名勝延面高原を襲つた火魔は烈風に煽られて延焼しきつた高原地帯を猛進、瞬く間に三水嶺を灰燼と化し、延面高原中の絶勝といはれる遮日峰に向けてぐんぐん西進してゐる、八日午後までの調査によればすでに九十町步に亘り、目下消防團員等が入込んで必死の消火作業を續けてゐる 現在延焼中の三水嶺は湖畔から約四里距てた地點で世界のすべての勝景が凝縮するといはれる大遮日峰の手前で、延面高原が持つ大きな誇りの一つである、附近には白樺の原始林と石南花、躑躅などが叢り咲いてをり、さらに草原帯に至ると足に靴いた昔のフサリくした景觀が樂しまれ、遮日峰の巨大なドーム形と北白水山のナマコ形の山形が眼前に展開される景勝地帯で、この山火事で完全に灰燼と化してしまつた

つひに道から警報
數へきれぬ最近の山火

【咸興】夥しい山火の頻發になやむ咸南道では八日内田警察部長の名で管下各方面へ山火警報を發し山火の豫防を呼びかけるやう示達をしたが、咸南は今年地帯といはず高地帯といはず到るところに山火が發生し、全道が全く火魔のトリコとなつた形で、現に燃えつゝあるもの、又は消防の出火だけでもざつと左の通り

◇…豐山郡天南面…六日午後…
◇…新興郡永高面…八日
◇…六日午後二時ごろ甲山郡…
◇…豐山郡…七日午後十時…
◇…七日午後四時ごろ咸州郡…
…七日午後一時發火

山林を護れ
山火防止ご濫伐取締
黄海道、完璧の布陣

【海州】近時各地に山火事が續出し時局下の森林資源を一朝にして灰燼に歸せしめた事例が相當あるので黄海道では各郡に對し注意を促しこれが未然防止に當つてゐるが、更に一面地方職員に極力濫伐物の撤去を徹底し…よつて監視が行はれ、ますく山林愛護の徹底せしめる必要があるので、本年度も山林保護を徹底し保護職員を督勵して山火取締の徹底を期すること、なつたが、これが遂行にあたつては森林愛護などの協力を得て山火の未然防止に努めると共に、濫伐の行爲に對しては嚴重これに臨んで山林保護の萬全を期することになつた

南浦四月貿易

【鎭南浦】鎭南浦の四月中の貿易總額は輸出…輸入…で前年同期に比べ…

奉天に地下鐵
夏には實地調査

【奉天】奉天市に地下鐵敷設案が樹立され…奉天市民の注目をひいてゐる…

一粒も餘すな"報國の籾"
貯水池には水滿々
苗代も麥もお芋も潤ふ慶北

【大邱】慈雨に惠まれた今年の慶北は昨年の旱害の後をうけ、今年こそは是非とも豐作を招來しなければ…と官民あげて農作業に努力…

棉作 は四千五百町の播種を八日をもつて完了…
麥作 秋播麥は最もよく…
蠶作 適雨により桑葉良好…
馬鈴 薯、甘藷、も同樣で…

舊聞になる新聞
積越しや不着はあたりまへ
新義州の業者泣く

【新義州】新義州驛北支は新義州驛中繼の新聞事故がこゝ二ケ月間殆し續越しや不着が月に十回以上にも及ぶ有様で新義州における新聞販賣店や關係者では讀者との板ばさみになつて悲鳴をあげ鐵道局に再三交渉したが更に改善されず…

龍岩浦でも大量雪隱れ

【龍岩浦】…

殉職警官慰靈祭

【奉天】…

怪しい船客
果して拐帶犯

【釜山】八日朝釜山入港の…

原因は人の不足
今後はご驛當局辯明

【京城】…

交通量調査

【釜山】府では來る…日から…

留守番の子が無心の放火
吉州一の蠶種場全燒

【吉州】…

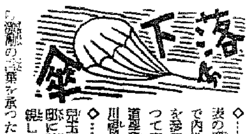

◇…大いに困つてゐる…
◇…そこで大臣の案内で…
◇…一行は…

光芒三十浬
善尾島燈台竣工

【仁川】海運業者等待望の…

奉天の春"娘々祭"

【奉天】…

朧る平壤の物價
惡性思惑師に斷

【平壤】…

何と片道の乘車に往復料金を取る
釜山交通會社、再び取調べ

【釜山】交通會社のハイヤー運轉手…

事實があれば嚴重警告
保安課長談

市縣長會議

【奉天】…

列車から麥酒消ゆ

【釜山】…

上海の四婦人
内地へ向ふ

【釜山】…

滿鐵に歸る從業員
數百名の補充は？
北鐵還元、惱みあり

【京城】…

生兵法
通行人を轢殺

【京城】…

重油も充分漁夫も揃つた
早くも待機の鰮漁

【清津】…

電車に觸れて重傷

【釜山】…

自轉車競技會

【大田】…

街に迷ふ平壤商議
廳舍難の惱み

【平壤】…

安州の火事

【安州】…

怖い小父さんから優しい小父さんへ
忠南が警察官の言葉に改善

【大田】忠南警察部では全鮮各道に魁けて、やゝもすれば民衆から敬遠されがちな警察官の荒つぽい言葉を改め、名實ともに"怖い小父さん"から"やさしい小父さん"に文化警察官としての再出發をしようといふ…

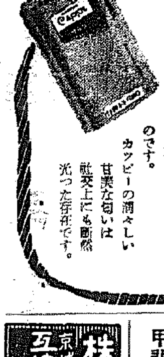

國產 カッピー香水 フランス麝射香
もつと個性の強い香水を選んで欲しいのです。結果なら何でもいいといつた薄いお考へは本當の香水通の方とは失禮ながら申し難いのです。
カッピーの潤々しい甘美な匂いは社交上にも斷然光つた存在です。

阪井耳鼻咽喉科醫院 京城府本町一丁目五十二(三越裏) 醫學博士 阪井清 電本 二六四番

高級切削工具用 丸角平素材
九州特殊鋼株式會社
敷島特殊鋼株式會社
日本高速度鋼製鋼所
一指定販売店一
京城府南大門通五丁目 電話本局 804・1351
朝鮮一手販売店 青木洋鐵商店朝鮮支店
高速度鋼
㊪ 輿梠洋鐵商店特殊鋼部 大阪市西區北堀江 電話新町5250・6180

皇紀二千六百年大特典アリ
養兎 ●猪獺兎。銀狐兎。アンゴラ兎。白色兎
◎養兎の地歩は確固たるもので微々ゆるぎもせぬ
◎斷じて一時的流行副業ではなく、採算の上に立つ永續的事業
參觀歡迎 龜山農園養兎研究所

京日營業案内
京城府西四軒町 眼科專門 公眼科醫院 醫學博士 公炳禹
移轉御通知 金澤商會
ち肛門科 田鎖醫院 京城花園町 電本七九三六番
寫眞と材料
寫眞機と寫眞材料
寫眞 三洋堂
寫眞機
讓ル製藥販賣業
美容院
高級電髪、美容術
電髪
御知らせ ワタナベ
アイスケーキ エッセンス アムモ油
京日案内
和洋服・古着
古着
洋服
貸衣裳
電話商品券賣買
金融
電話
雜件
ホテル
武道具・軍刀
家傳肺炎の藥
創業二十年 人事調査 私立探偵 京城驛前 小林蕉印 電本5364
會社設立決算及整理
タイプライタ印書引受
甲斐計理士事務所
株券印刷 京城府明治町一ノ五九 互協商事株式會社 電本六九〇四番
店員
小使
女中
販賣
婦人
藥劑
寫眞
電話
求職
貸家
賣地
賣却
賣家
中古
特別案内
採用
男子事務員採用
村木時計店
準職員見習募集
朝鮮特種鑛業
男女給仕募集
京城YMCA
賣地
女子從業員募集
小西商店
女事務員募集
明治商店
女子事務員採用
賣家
劉順明
採用
丸善株式會社支店
内勤社員採用
募集

口より入る病を防ぎ精神を爽快にする！

口中殺菌劑

カオール

衛生口錠

保健衛生家は常に本劑を使用せらる！

如何に丈夫な人でもいつも健康だからと云つてはをられません―絶えずカオールを活用して病氣に罹らぬ注意が肝要です

飲食の時
外出の時
人込に居る時
疲勞倦怠の時

カオール二三粒を服用すれば、心身各機能の活動力を旺んにし、口より侵入する諸種の病菌を驅逐し速に疲勞を恢復、精神を爽快にします。

配劑と効用

一、口中殺菌劑を配合す
從つて空氣又は飲食物と共に口腔より侵入し來る諸種の病原菌を口中に於て殺菌するが故に種々の傳染病を豫防す

二、健胃整腸劑を配合す
從つて胃を健全にし且その消化力を亢進し食慾を增進せしめ下痢腸カタル等に整腸劑は殺菌劑と相協力してこれを治療す

三、興奮劑及強壯劑を配合す
從つて心身の疲勞沈衰したる時には各機能を興奮せしめ氣力を回復旺盛にし健胃劑と相俟つて肉體の強壯を計らしむ

四、清涼劑及美音劑を配合す
從つて其特有の芳香により口中の惡臭、惡熱を除き、袪痰劑は咽喉の乾燥を霑し、音聲を美化し從つて精神を爽快ならしむ

製劑顧問　ドクトル　松尾　鑑

定價と容量

袋入	（十錢）	百粒
同	（二十錢）	二百五十粒
防濕瓶入	（廿五錢）	三百粒
ポケット容器付	（三十錢）	三百粒
御勾玉形容器付	（五十錢）	五百粒
瓢形容器付	（五十錢）	五百粒
茶金石容器、	（五十錢）	五百粒
保健容器	（五十錢）	五百粒
德用瓶入	（五十錢）	八百粒
同	（一圓）	二千二百粒

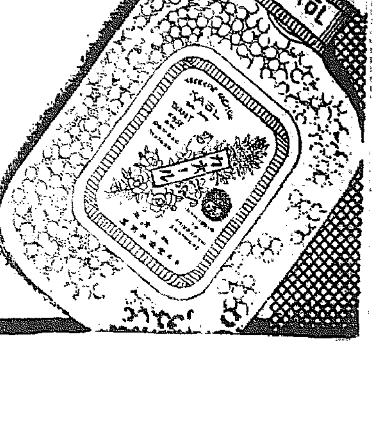

東京市日本橋區水天宮前
本舖　株式會社　安藤井筒堂藥品部

旱害突破不動の構へ

天候非でも大丈夫 我にこの力あり

下飯坂さん官民一致の辯

增産達成の翳動に總出してゐる官廳、米穀増産の總帥下飯坂農林局長に聽いてみた【寫眞＝下飯坂局長】

天の試煉と再び旱害してこゝに一年餘り、そしていま一本年とさはの旅策に答へつゝ、半島は全土を擧げて米穀增産に懸命の努力を集中してゐる、問題は專ら今後の天候如何にかゝつてゐるが、たとへ天候に惡まれること斯くても人力を盡して自然に立ち向ふ氣構へさへあれば二度とは昨年の轍を繰かへすまい、大野政務總監の八日の南鮮視察を皮切りに九日は南總督自ら出南、北の一道（咸鏡）の歩を進め、その他總督府關係局課長は一齊に現地の第一線に…

〽雨〽 雨の方からみて京畿、江原兩道は今のところ大體よく行つてゐるやうだ、北の方は一二の道を除けば大體によい、また南の方は多少雨量が不足してゐる、しかし南の方は種籾は下りたが未だ大丈夫だ、從つて現在のところまづ相當のところまで行きげるのではないかと思つてゐる、それでも若し萬一雨量が豫期したやうに無かつた場合は陸稻をやつてこれを補給するやうな準備が既にちやんと出來てゐる、昨年のやうなことになきないやうに本年は內地の農事試驗場に應援を依賴し

〽朝〽 雨向きの品種代について充分研究して貰つてゐる、先般の農事試驗場長會議のときも、これから各道農務課長會議でもいつでも耐旱代に轉換し得るやう充分徹底させてある、水稻でゆくことに越したことはないけれども、それができないとなれば耐旱代で行くやうに、例へば在來法に依らない新しい方法についても、ちやんと各道に知らしてある、適當の機宜を各道に利用するやう、また耐水田の利用についても適當なる實行を期し各道をも主要技術として指導し、勤農の勞務農業の調査を道に確かにさせてゐる。我々は

〽凡〽 ゆる方法を講じてゐるが、そのためには官民を問はず一致協力して戰時下半島の食糧自給の重要使命を理解して邁進しなければならぬ、今後の雨量が惠まれば問題ないが、さうでなく若し萬一の場合には、この一致協力による人力の限りを盡して自然の災害を克服するといふ氣構へで突破しなければならない、時局の農民の人達もわれわれも同じ氣持になつて戰はねばならない

藤田記錄に 輝く國際賞

【東京電話】一昨年五月世紀の飛行を敢行し周回航續距離一一、六五一粁〇一と一〇、〇〇〇粁以上の國際速度記錄一八六粁一九・七時は我が國航空三千年の歷史に偉大なる光彩を放つものであるが、今回パリの國際航空聯合會（F・A・I）から藤田中佐以下搭乘三氏にド・ラ・ヴオール伯の賞牌と記錄證が寄贈され來たので、同氏記念行事會を十五日午後三時から帝國飛行協會に於て藤田中佐以下三氏の記念會である

たほこのド・ラ・ヴオール伯賞は銀製の縱二吋半、幅一吋半の長方形で優雅な金のデザインがあり、その下に航空記錄者の名を刻込み裏は同伯の像が浮彫されてゐる

二人募すさん、高橋小南本二人コドさん、關根機關士の三氏に田中飛行會長からそれぞれ贈呈することになつた、同日は安田陸軍航空技術研究所長、和田航空研究所長、航空局長官、鈴木陸軍航空本部總務部長、川島同第二部長、小川航空研究所員、松元東京日日社長など航研機に縁りある人々を招いて受賞者を中心に記念茶會を催し輝かしい偉績の祝賀を行ふことになつた

物價委員會

【釜山】慶南道では今月中旬ごろ物價委員會を開き第二回に半島の公定價格を決定することになつた

新たなる覺悟で進め

遼東還附記念日を迎へて 田上第廿師團報道部長談

田上第廿師團報道部長は十日遼東還附記念日を迎へて左の談話を發表した【寫眞＝田上報道部長】

明治二十八年の今月今日は日清戰爭の輝かしい成果として清國から租借した遼東半島を露佛獨の三國干涉によつて還附を餘儀なくされ國民は臥薪嘗膽の誓ひに決つた日であります

當時 の日本は日清戰爭直後の事であり露獨の威嚇的干涉を排除する力を持たず、涙を吞んで遼東半島放棄を決意しなければならなかつたのであります、日本が遼東半島を領有すると いふ事は東洋平和を害するものだ と申出た三國の反省はその舌の根の乾かない內に旅順、膠州灣、廣州灣等の要地を支那より租借する如く租借して、帝國主義的侵略の東洋に進出を見るに至り一層隆盛と化したのであります、東洋平和だとか、世界平和だとかいふ道義的理念は國人主義的基礎にしか考へる事をしない歐米諸國の口にして實行し得ない高邁な精神であり行動でありま す、打算や非道義は彼等の用語點であり東洋平和はその上の相談なのであります、我々の念願とする所は申すまでもなく八紘一宇の精神に則る東洋平和の確

筏クサル 降雨待つ鴨綠江

【新義州電話】鴨綠江上流地方は八日以來、かせた、雨鴨綠地方は降雨續き鴨綠江の水量上昇し九日午後二時ごろに江の各支流も漲溢して筏は流れず上流の筏は漸次本流に移動して十數萬尺〆の材が集つたやうな騷ぎに直面してゐる

北支、朝鮮間 電信爲替 激增また激增

北支方面の安定と邦人の物價い激增を反映して北支、朝鮮間の郵便爲替はもちろん電信爲替の取扱ひは滿ち出ぶりに、遞信局では十三年末朝鮮と北支那間に日滿電信爲替の取扱ひを開始したが、その取扱ひは月を逐うて增加の一途を辿り、本年四月中の取扱高は朝鮮振出中國拂渡が三百五十四枚の六萬三千四百十四圓、中國振出し朝鮮拂渡しが一千四百十七件の廿七萬五百九十九圓で、これを前年同期にくらべると朝鮮振出中國拂渡が口數では十八倍五分、金額では二十八倍八分、また中國振出し朝鮮拂渡が口數では二十七倍七分、金額では卅九倍七分の增加を示してゐる

測量製圖器械　京城本町　シノサキ商店

山火を嚴重取締れ 近く各道に通牒を發す

自然山林の山火事を初め最近頻々として山火事があり、時節柄重要山林資源を烏有に歸せしめてゐるのに鑑み、總督府林務局では今後山林の要保護地區の監視を一層嚴重にする等山火の徹底的防止に關し近く各道へ通牒、山火事を未然に防止するやう督勵することになつた

思ひ遣られる ことしの暑さ〽早くも廿九度

花が散つて、若葉になつたばかりなのに、もう盛夏の前觸れか激しい、アスファルトから吹き上げる熱氣は肌にジリジリと迫つてくる、すっかり初夏の裝ひだ、道行く人、人、人みな上衣をぬいで木陰と涼しい風を求めてゐる、街のショーウインドにも九日の暑さが今頃でもあるかのやうにズラリとカンカン帽の行列、京城の氣溫は九日正午の日蔭で二十八度から夕方六時頃になるとピンと跳ね上つて二十九度五分、本年の最高氣溫、昨年の五月九日よりちよいと五度ばかり高かつた、測候所では「本格的な暑さにはまだ早い、この陽氣が二、三日も續けば後又涼しくなりませう」と季節外れた暑さを評した【寫眞＝店頭に出たカンカン帽】

この 一貫せる精神により立つてあります
吾ては西國の無謀を排除して日露戰爭を敢行し、滿洲、朝鮮を脅さんとした露國の侵略を排除して日露戰爭を遂行したのであります、その同じ精神を以て我々は今支那事變に當面してをります。我々はこの理想達成の前に來る凡ゆる障碍は徹底的に排除しなければならない、と同時に艱難の春に勝つて心を引締めるといふやうなことは全然でもあつて

はならないのであります、新中央政權成立により新支那建設の第一段階に進んだとはいへ、事變處理の全面的效果を完成するためには、なほ帝國の全般的協力が必要であります、加ふるに歐洲の戰亂に伴ふ國際情勢の推移は何時東洋の情勢に容易ならぬ影響を及ぼしてくるかも知れず

ソ滿 國境の風雲亦急であり太平洋の情勢も油斷し難いものがあります――我々は現下の艱難を克服して實力を蓄つて置かなくてはならない、明治二十八年の三國干涉の如き屈辱を再び舐めさせられぬやう常に國家として昭和十五年の現在に起りつゝあり且つ起つて困るのであります、凡ての成果は國民の努力決定で決する、吾々は新たなる覺悟を持つて進まなくてはならないと思ひます

優秀工に仕立てる 三千の半島青少年 七月ごろ實現せん

半島青少年を內地優秀工場に派遣し、內地の技術不足を補ふと共に、一部技術と技能を磨かしめて半島工業の技術者たらしめんとする一石二鳥式の半島青少年技能者養成は內地在勤の某重要工場等とその數も近く內地工場側と企劃院の間に種々計畫を進めることになつてゐるが、一方總督府でも近く關係者を東上せしめ企劃院當局と折衝、遲くとも七月までには實現の運びであり派遣人員は約三千名を豫定してゐるが、特に成績優秀者を此の中から選抜派遣することになつてゐる

鹽夫百五十名 現場に向ふ

新設の廣梁灣鹽田の鹽夫不足のため專賣局では今春三月から、國田の採鹽を開始したが、鹽夫不足のため名、平南北地方から百五十名を六日それぞれ派遣した

かねて總督府社會課に鹽夫募集方を依賴中のところ、この程やつと募集をはつたので全南北慶北、木浦方面から平南廣梁灣鹽田に百

警察部長會議への列席者

來る五月十三日から三日間總督府で開催される各道警察部長會議に內地、滿洲、關東州からの列席者は左の通り

講習會

【大邱】野村合議所では九日から本府勸業課内で講習會を開くことになつた

東亞警察部長、高岡元、支那駐在總務第二課長、岡、河北省警務部長公館、津戶某、內務省警務官、迫、某某、千葉縣特高課長小山… 內務省警保局保安課長、朝鮮某…の九氏

贊否兩論 新考査法に沸く

【東京電話】全國中等學校長會議で論議の焦點に上つた新考査問題は中等學校長會議の各中等學校長の間に非常に關心を呼び、又府縣當局の間でも中の地方長官會議でもその是正の意見まで飛出し新考査法論議が起つてゐるが、中等學校側では七日の東京市の中等學校長の會議は中學校側の立場としては小學校側は兩一 …く育てねば、といふ文部省の新考査法を支持して行かうといふ見が壓倒的に強く、九日の東京市小學校長會でも現在の小學校が昭和十六年度から國民學校と改められる將來、兒童の擴成を自的として進まねばならぬ立場上小學校側は智能、體力、人物の綜合的なテストによる新考査法を絶對に支持して行くといふ意見の一致を見、中等學校側の指摘する內申書の中に作爲的なものが多いとか學力が低下したとかいふ點については小學校側とし學力一點張りの從來の試驗制度と今回の體力、人物に重きをなす新考査法とは根本的に差異が生ずるのは當然で、新考査法の中では學力點が引き上つたといふのに比較して嚴然の翳間にあるのはどういふわけか？

圖書閲讀漸減

總督府圖書館の四月中閲覧者、閲覧圖書は去年の四月に較べて一寸減つてゐるが、一萬二千三百十二名一日平均七百四十四人強が本館で一萬二千二百八十八冊、一日平均四百十冊、文庫で約三千冊一日平均百冊の本を讀んでゐる、本館で一番多く讀まれたのは理學、醫學で全體の三二％、次は語學、文學の一九％でいで法律政治、經濟及び大陸物、藝術、藝術、教育、社會、工學、哲學、法律、政治、歷史、地理の順で、文學の方では文學が七一％で、地理的に多く、法律、政治が一〇％でこれについで、工學、理學、藝術、教育、社會、法律、政治、朝鮮及び大陸、歷史、地理、藝術、宗教、哲學、醫學などの本は數少なく、中學校ともに最少下位になつてゐる、大いに讀まれた本は明るい生活（徳富蘇峰）又日本の母（鷹司信輔）等だつた

も修正せねばならぬ點は今後とし、と修正、中學校とも共同して行くこととなり、近く代表者が文部省を訪ね當局にその態度を表明することとなつた

お母さんに感謝の會、母なればこそあなたでも自由にご參加出來ます
第二回「母の日」の會
時 五月十二日午後一時開始
所 德壽宮（讃母式と餘興）
主催 森永母を讃へる會
後援 京城日報社

拿捕船六隻の釋放 交渉を中央に陳情 代表者ら近く東上

【清津電話】去る三月中旬から下旬にかけ漁撈中、ソ聯監視船に不法拿捕された漁船は第一北洋丸（羅津）、第一北鮮丸（元山）、第十大漁丸（長谷川水産）、第二東海丸（東海水産）、第一寶生丸（金成和）の六隻であるが、これが釋放方については總督府より外務省を通じ數次に亘りソ聯當局に抗議要求せるにも拘らず、ソ聯當局は何等誠意を示さざる經過に鑑み、第一寶生丸船長吉川本榮一氏外關係者數名は來る十日東上、外務省へ陳情し交渉方を懇請する事となつた

戰跡を偲ぶ 本社主催 北支蒙疆視察團

【北京にて上村特派員發】六日午後八時四十分新京行き列車に乗り込んだ本社主催の北支蒙疆視察團一行は前日の列車事故のため、二時間半も遅れて七日午後四時すぎに北京驛に着いた一行は驛前の廣場に立つた一行はまづ前門の大廈高樓と整然たる廣い道路に驚いた、驛頭で恒例の記念撮影をとり四時十五分驛前の宿舎に入り一同非常に元氣で列車の旅の疲れを見せず、千年の古都北京の景を眺めながら、夜通り市中の見物へ出かけた

北京 に於て遊む

第一日目、一行は一時間餘り、ところどころ熱心に名所を見物、七十日間北京の舊都に集ひ北京附近の戰跡を偲びつゝ、同十時過ぎ北京に着いた、東單牌樓を初め多數の出迎へを受けて直ちに扶桑館ホテルに入る、十一時より宿舎を出發ひ北京市中見物にとヘスを飛ばす、まづ景山門をくぐり地上三百メートル高さの萬壽山から北京市街を望み大北京の姿に舌を卷く、一同記念撮影を行ひ公園見物、廣安門を訪れて中佐の記念碑を見て讃仰し、一本の七十二尺餘の大きな旗竿が一本

創氏二人

【金海】金海郡農會長金原在某氏は今回「新井」と創氏改名した

【金泉】金泉邑長安藤達氏は今回「平瀬文夫」と創氏改名

運動會

【金泉】金泉公立尋常高等小學校では五月八日午前八時半から校庭で兒童運動會を催した兒童の體位向上を圖るべく小運動會を開催したが盛會であつた

晉州の春蠶 昨年の二割增

【晉州】晉州郡及び晉陽郡の春蠶は十日から十二、三日頃までに掃立を終るが、今年の掃立枚數は二千枚で昨年の二割增である

話題待急

◇……急行電車が走るとポールトが困ると、いふ風が吹くと細部が強かるみたいな話
◇……京城の交通機關整理の相手として京電は急行電車を運轉してゐるが
◇……除外された停留場の一つに西大門刑務所の停留場として
◇……京電は停留場前の事業と歩かにやならず
◇……ボートや臨場で一日七、八千人から押しかけるが
◇……電車が停らなくなつてからは後の所だもとからテクテク歩かにやならず
◇……行く時は臨時向上と元氣よく歩いて行くが、ボートを漕いでくつたり疲れた歸り途
◇……僅かに遠い距離のはづれまでテクるのは一苦勞、不便この上なしだ
◇……急行電車をはじめる時は十月頃の乗降客を調べて少い停留場はオミツトときめたが
◇……季節の變つたこの節では臨時一時停車ボート屋たちも目をまはして「急行電車ストツプ」

けふの天氣

薄曇り

貯蓄の虎の卷【上】

全社員が廿錢辨當

要は心を引締めること 時局の寵兒、高周波の信念

戰時貯蓄だ！時局貯蓄だ！……而して、このお金を若し儲けるに任せておくと、ジャンジャン無駄使ひしたならば下には金が、銀が餘つてゐる、時局の卸元を浴びた半島だ、物價がうなる、いふ迄もない、猿猴インフレの現象だ、つまりお金の價値がグッと下つて、その後に來るものは恐いみたいな物價騰貴だ、そこで貯金をせよといふことになる、一人々々が貯金をすれば無駄な金は市中にダブつかず、立派な國家の資源資金としてお國の役に立つ、一方、お互は後生安樂といふもの

膽る、家がないといふ悲鳴の反面には物要いお礼の嘆が至還半島の方、一纏一心貯蓄の主旨は、この貯蓄から出發して遂に至るが、賢明な策略を立てるも國民生活をよう堅實にするための新たな國防線をあつて

を、國民生活をより堅實にするために個てられた、今年の半島の目標は九億―さてこのお金をどうして浮かすーー以下お話をしよう、お國のお役に立ちませうの聲も熱泉見と出かける……【寫眞＝野中さん】

『物凄』い儲殘の痛觸が當ち白い火花を散らして朝鮮島の原料を見ろ、續く續に據野九十九パーセントの縦擬に仕上げる、こゝは工場である、職員も工員も時局の滴元日本高周波重工業城津工場である、職員も工員も落としての誓を眞つ赤に向けて流れ出た

『鐵の』 出來榮えに目をそつて「私達も日本人です」と一言、それが一同社の貯蓄の信である、これ以下同社京城本店野中總務部長の貯蓄實行の體である

本社のやうに完全な管理下に置かれてゐる會社は給與

（その一）一他一切に亘つて大部分は貯蓄させるほか月給又は各間の賞與から一定割合と同樣繰越取り扱ひ強制的に多くなつてゐます、これを月

發ッ勝服であある、むせるやうな臭ひ、逞しい産業戰士の顏が浮び出る、武裝であり倍であると思へば自づと心は引きしまる、この誓に生まれた産業戰士として働き得たお金、それがなんで無駄使ひなど出來よう、心だ、氣力だ、忍耐だ――そしてこの心と氣力と忍耐から浮いた生活餘力、それをそつくり、その儘貯金する、これが同社の貯蓄虎の卷だ

統制の資材がよそ職上りも強い譯で、決して世間で騒がれる程のことはありません、從つて貯金といつてもなかなか苦しいことですが國民貯蓄運動局前によって貯蓄は全部貯蓄に強行させてゐます、そこでこの規約ですが、まづ月收五十圓以下の獨身者が一割五分以上、家族を持つてゐる者が三分以上、百圓以下の者が獨身二割五分、家族を持つ者五分、百五十圓以下の獨身者三割、家族を持つ者一割と言つた

『風で』以上高給者は從業道員に多くなつてゐますから決して樂ではありません、貿員も百圓以下獨身者一割五分、家族を持つ者一割、二百圓以下獨身者四割、家族を持つ者一割五分、五百圓以下獨身者四割五分、家族を持つ者二割五分以上給料の場合と同樣

取りますし、獨田し毎に國債、債券等も買はせますので物價騰貴の今日社員の生活はぎりぎり一杯です、だから會社としては

まづ全員の『心を』引きしめ、切りつめた生活に馴れさせるやう精神的に叩き込んでゐる、又お互ひの氣持が合つてゐないとそんな所から不平が出で不平が出れば生活に從かが生じて無駄使ひが多くなるといふもので す、重役も職工も同じ氣持で働けるやうに氣をくばり、仕事の如きは全部木綿の質素なものを全社員に給與、お盆の御暑を上から下まで二十錢の辨當にしてやつてる中にみんな緊張した生活に馴切つて今では出來た貯金を申出るものも多くなつてゐます、要するに心を引きしめて生活すること、さうすればきつと生活に餘力は出來るものといふのが本社の貯蓄信念です

ここは出精貯蓄、數年來全社員の目標は完全に、決定前に重役等が出張して本年度の方針を掲げ、仕事によせ仕出したと同時に計畫も立てて、貯蓄目標を掲げ向上すると稱してゐるのを聞かされたのが八日の午前一時ごろだ

自宅獨習一ヶ年で中學卒業
獨學の始めは獨學青少年諸君の大福音!!
日本第一
どこよりも會費が安い
どこよりも卒業が早い
どこよりもわかりよい
小學卒業の方で中學講義録で……大日本通信中學校

10日ヨリ 大都会
1 十三日ヨリ愛樂園同時上映
2 メイル・ナイレーベスト・サーンイシルト主演
3 クランク・ボーザーギー監督
4 メトロ映畫作品
愛染椿
1 十日ヨリ十五日マデ上映
2 山田五十鈴・佐分利信
大陸劇場
こゝと其の曲
1 十日ヨリ愛樂園同時上映
2 ジーン・レイモンド・アン・ミラー
3 ラアンドラフ・ダーナー主演

●學習に大切な頭の藥 ノーシン●

巴ボイラー
工場鑛山の大浴場・寄宿舍・食堂
ホテル・調理場・浴室・高級住宅用
給湯に最低の燃料で最高の能力を發揮する
最新式温水罐で
竪型・橫型・貯湯式の各裝置あり
水道衛生 淨化裝置 設計請負
（カタログ進呈）
株式會社 巴商會
本店・東京神田區鍛冶町三ノ一
支店・大阪東區北久寶寺町
朝鮮總代理店・京城黃金町二 湊商會
電本五三六六番
大浴場 調理場 工場給湯 洗面所

事務員至急採用
內地在籍者ニシテ中等學校卒業以上ノ學力ヲ有スル男子數名至急採用ス希望者ハ自筆履歴書及寫眞一葉同封送付サレ度面會日ハ追而通知ス
京城府南大門通二ノ一三三
共益社ビル內
朝鮮綿糸布商聯合會

カタログ進呈
理研消火銃
完璧の消火器現はる！
寒中不凍式 燃再燃延焼防止 高壓、油脂、藥品上適一般消火
朝鮮理工社 京城 電話本局一七三番

鉛筆をおでこに立てゝ一と思案 ヨット鉛筆

株式第二回拂込金請求公告
万邦ペン
ペリング

鮮內氷醋酸需要家各位ニ急告
氷醋酸ノ鮮內配給ニ就而一昨年來弊店ニ於テ窒素肥料販賣會社ノ特約店トシテ鮮內一手ニ取扱致居候處何分鮮內ノ割當數量僅少ノ爲メ需要家各位ニ御不自由相掛ケ誠ニ相濟ミ不申候。就而ハ一層配給ノ圓滑ト公正ヲ圖ル爲メ此レガ資料ト致度候ニ付『昭和十三年一月ヨリ昭和十五年四月迄ノ月別購入數量及購入先並ニ今後ノ月別配給申込數量』等ニ所轄警察署ノ需要證明ヲ附シテ來ル五月十五日迄ニ左記ヘ御報告相成度此段御依賴申上候。
追而右期日內ニ御報告無之場合ハ爾後配給不能ト相成ルヤモ難圖ニ付爲念申添置候。
京城府蓬萊町一丁目
株式會社 井上喜商店京城支店

新龍山三角地 入院隨意
西原產婦人科
電話龍山二〇三五番

グリコガ ナランデル セイクラベ

花柳病專門 和田醫院

第四期營業決算報告（昭和十五年三月三十一日現在）
嶋屋釀造株式會社
第拾壹期決算公告
朝鮮開拓製鋼株式會社

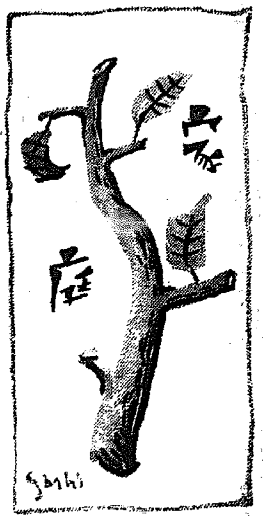

『お母さん有難う』
十二日徳壽宮で"母の會"
擧つて參加して下さい

五月の第二日曜日、あす十二日は母の日です。世界中の國民が感謝する日です。そこで母を讃へ母を守り母に感謝する日ですが、今年は本社及び毎日新報社、愛國婦人會京城分會、朝鮮婦人會、國防婦人會等の後援、森永製菓協賛で『ありがたうお母さん』の集ひを京城徳壽宮で同日午後一時から開催することとなりました。お母さんを囲んで各種の催しをして心から慰め、また贈物をして平常の母の苦勞をねぎらひ感謝することになつたのです。お母さんはどなたでも參加出來ますからこぞつて來會を希望してゐます。なほ當日の『お母さんの祭り』のプログラムは次の通りです

◇開會式（午後一時より）奏樂（京城師範學校吹奏樂團）宮城遙拜（會衆一同）國歌（會衆一同）挨拶……感謝の詞……お母さん挨拶（高橋京城府尹挨拶）

◇餘興（午後二時より）第一部（一）童話アリガタウオ母サン（森永製菓童話講演）遊戯（１）紀元二千六百年（２）三匹ノ仔豚（京城公立幼稚園）（二）ハーモニカ獨奏（１）春が來た（２）村祭（３）冬の夜（４）金婚式（京城公立小學校リズムバンド）（三）母を讃へる歌（京城女子師範附屬小學校）（四）遊戯（１）私のお母さん（２）ヒヨコ（愛國婦人會朝鮮本部幼稚園）お話 森永犬サクラ號

第二部（一）管絃樂（１）日の丸行進曲（２）小國民行進曲（京城女子師範附屬小學校）（二）ヴァイオリン獨奏ゴダールの子守唄（梨花女子專門學校）（三）舞踊（１）愛馬進軍歌（２）お人形ダイナ（３）上海の花賣り娘（４）大國の町（５）愛國行進曲（６）ありがたうお母さん（京城兒童舞踊協會）（四）吹奏樂（１）軍艦行進曲（２）愛馬進軍歌（３）戰陣行進曲（４）花の歌（５）愛國行進曲（京城師範學校吹奏樂團）

◆電燈の常識◆

明るさと大きさ

電燈時代の言葉の常識として、家庭における電燈の明るさと大きさの知識を申しませう

〔燭光〕標準の大きさの蠟燭の光りをペンタン・ランプと呼ぶ一種のランプの光から標準を得たもので、燭光といふ言葉もとはといへばこの蠟燭の光からきたものであるわけなのです

現在は電燈の大きさを現はすのに燭光よりワットを使つてゐます。ワットと燭光の關係は電球の種類によつて多少違ひますが、普通家庭のものでは大略して

20ワット……16燭
30ワット……24燭
40ワット……30燭
60ワット……50燭
100ワット……100燭

といふやうにだん／＼ワットが高くなるにつれて能率がよくなつてゐます

實際に電燈を使用するときは電球の大きさと距離とが明るさを決定するのですが、電燈で照されるものの明るさは單に燭光だけではなく距離を加味したルックスといふ單位ではかるのです――一ルックスは一燭光から一メートル離れたところの明るさで、實例で申しますと日光の直射するところは十萬ルックス、曇天は二千ルックス、滿月は〇、二ルックス位の明るさです。讀書は百ルックス以上あれば相當細いものでもわかります（西郷氏談）

電燈の笠

電燈の笠は乳白色のものがよく内部が反射率のよい金屬紙か銀紙がはつてあればなほよいのです。今假に四〇ワットの電燈で一八〇センチ（六尺の高さ）に吊つても、六〇ワットの裸電球で白紙の笠を用ひて、六五センチ（二尺一寸）の高さに比べて、その明るさが同じであることが證明されてゐます

樂しい蔬菜園藝
今が植込みの時期
肥料は灰と油粕と糠

婦人常識

家庭園藝の時期になりました、婦人や子供の手で出來る蔬菜の作り方とその心得など……

茄子、トマト、キウリ、ヘチマ、南瓜などこれから移植をするのですから、苗を求めて蒔きの苗、苗籠などへ手作りにしませう

苗を買ふ時に注意することは、南瓜を除いては莖が思ひ切り太く、枝と枝と間隔があつて、細かな根が多く切れてゐず、土を泥出つけてあることが必要で、根が少くキレイに洗つてあるやうなものは絶對にいけません、又葉を指先でつまんで見て薄手に感じるのも惡い苗です

さて苗を求めましたら、植込み場所を定めます、日當りがよく通常に風當りの弱い所を選ぶことが必要で、空箱でしたらみかん箱、木の箱、瓦などでもよく、庭に適當な間隔を作つて土を入れます

植込みは一ケ所に一株とし、穴は深さで掘つて根の少し上まで入る位にし、その底によく乾いた灰とふるつた油粕、糠（無ければふすまで代用する）を夫々一と掴みづつよく混ぜ合せたものを肥料とし、苗を植え込んだら手でよく周りの土を寄せて上げてやります、この時トマトで除り莖が長い苗でしたら十分まで土の中へ入るやう斜に寝せて植ゑてもよいのです、灌水は地作りでしたら一回植込みと同時に施すだけでよく、箱作りのものは毎日一回午前中に如露で灌水します

かうして根付くこと予防ぎ、出來るものならば支柱を立てますが早ければ植込み後數日たつて五、六寸の芽を出しますから、その芽を根本近くでつみとりますと、その後から出る芽は丈夫で見事な實をならせます（東京府立園藝學校講師談）

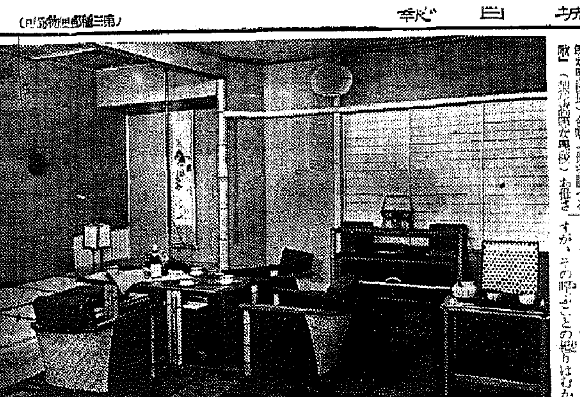

わが家の貯蓄
先づ生活簡易化
一錢でも御國のため（一）

朝鮮銀行京城支店長夫人 芳賀靜子さん談

貯金の必要なことは今更申上げるまでもありませんが、それがなか／＼思ふやうにならないのでいろ／＼工夫をしてゐます。一ケ月のきまつた收入から豫定通りやつて、それが順調に參りますとよろしいのですが、病氣などで不時の支出がある場合がございますと折角の預金も止むを得ず引出さなくてはならぬやうになりますから先づ無駄に注意することが、貯蓄の第一歩であると思ひます

◇

次にはこのごろのやうな物價騰貴に、從來と同じ生活態度では貯金どころか、かへつて不足を來すのでございませうから、生活を簡易化して節約を生み出してゆかなければなりません、それには家族の一人々々が協力しなければいけないと思ひます、例へば男の方は國民服で慶事式にもお葬式にも參列することが出來ましても、女子の服裝が少しも簡易化されなければならないと思ひます、からいふことは一人の考へより非常時に一致して至近なことから、自分のため、御國の爲めに節約しようと各自が自覺することが大切であると存じます

◇

お店など買物に參りますと服裝によつて店員のサービスが違ふといふやうなことはよく耳に致しますが、社會の虚榮を一掃し、服裝の簡素化こそ貯蓄の第一步だと存じます、それで私の家ではかうした點へのもとに出來るだけ節約實行の趣旨に副ふやうにしてゐます

散策にステッキ
最高級はやはり籐製品

若葉の頃は散策、ハイキング、ピクニックの絶好のシーズンですが、新しいステッキをお購めになる方の御參考までに京城某百貨店で調べてみませう

ステッキはトウに始まりトウに終ると云はれてゐますが、現在籐は滿點と申されませう、今ではトウは輸入制限で從つて値段も高くなりどうして四五十圓といふところが通り相場でせう、トウは節間の長いもの程高級品で大體八寸位を基準にしてそれ以下節までの長さが何インチといふ風に計算し、節間の長いもの程値段は高くなります、次に高級で値段の高いのはスネークウッドでこれは南洋方面の一種の植れ木が材で、紋様が平均してゐるのがよろしい、その他シタン、コクタン、タガヤサン、黒檀等が選ばれますが普段としてはファッション等をおすゝめします

紙上病院
扁桃腺の手術

【問】六歳女子、扁桃腺が慢性になつて兩方大きくはれ、耳が痛みます、手術を受けた方がよいと聞いてゐますが、どんなものでせうか、手術をすれば、料金や治療期間はどの位かゝるでせうか（水原 吉田靜子）

【答】慢性扁桃腺肥大の時はアデノイド等から鼻呼吸に障碍を起してゐる場合に耳或は呼吸器に影響のある時などは申す迄もありません、その外に胃腸方面及び腎臓方面に影響のあることも忘れてはなりません、ですから大體に於て手術の目標となる點は甚だ結構に鼻呼吸に障碍がある樣なれば扁桃腺は切除された方がよいでせう、場合によればなほ幼い時と雖も手術せねばならぬのもあります 手術料は扁桃腺もアデノイドも共に十圓内外、入院も一週間内外を要するかと考へます（上田博士）

家庭メモ

▽三越
◇夏の婦人服十二日まで……五階ギャラリー）
◇山形ゆかた陳列日まで……（三階）

莢豌豆の鹽煮

筋のはらない柔いさやいんげんの筋を取り、鹽湯に酒三の割の汁で、汁氣がなくなる迄煮詰めまして、適當に細く切つて、白い小鉢にこんもり盛りつけます。このままでも結構ですが溶き卵を落して出來るだけこまかにくだき、ぱらぱら振りかけて頂きますと、お味も見た目も結構です

奥様のアップトレント

この『アップトレント』は流行のせんたんをゆくやうな方ばかりでなく、場合によつては若い奥様や職業婦人の方々にもむくといふ一般向きなところのあることでせう お髪にはワッフルを使ひましたが、お召物と調和した花などお好みに應じて選つて美しさを増すに與へてくれる髪型です（山野千枝子）

豆知識
花にあふれる天然の香水

よい香は人を魅します。それだけに四、五千年の昔から色々と工夫され、愛用されて、ナポレオンさへオーデコロンの愛用者であつたといふことです、といふやうに最近のやうに國産品の優良香水が持溢れてゐる場合、無理に高價な香水をさがすこともありますまい、それよりはもつと新鮮な生花の自然の香をそのまゝに清楚と爽快とともに味はふことを勸へしようではありませんか、（ヘリオトロープやライラックは男性の香がし、ばらやすみれは女性の香がするといはれます）五月の庭園や山野にはカーネーション、シクラメン、ばら、スウヰトピー、フリジア、ヘリオトロープ、鈴蘭、藤、野ばら、クローバー等色々ゆたかな花々が咲きみだれ、若い人達の愛用を心待ちしてゐてくれるのです これこそ天惠の香料、ハイキングの歸りに洋服の胸につけたクローバーの束、どんな花でも調和ふ黒い髪に香る可憐な野いばら、和服でしたら帶しめにもかうした心ゆかしさはほしいもの それらが人にも爽やかさを與へ、疲れさへ忘れさしてくれるでせう

心細い世界の石油資源

世界の石油が幾年で盡きるかといふことについては、これまで屡々問題にされてゐたことであつてもし古い推計が正しいとすれば、とうの昔、世界の石油はすべて掘りつくされてゐる筈であるが、これらの推計の當らなかつたことには關係せず、フランスのゼオロジスト・マクヴェイ教授は今回新たに驚くべき推計を發表した 氏は千九百卅八年に於ける世界の石油資源を五十一億七千二百萬トンと見積り千九百三十七年中に掘り出された量から推算してメキシコの油田は五年間で掘りつくされ、ルーマニヤは十三年間、アメリカ合衆國は十二年間で、すべて消費されるといつてゐる。中央アジヤのイラク油田は、他のどの油田よりも埋藏量が圖拔けて多いと思はれてゐるが、それでも向ふ百年間でなくなると同氏は考へてゐる

興亞の礎・我家の護り
徴兵保險・出世保險
富國徴兵
本社 東京・日比谷　社長・吉田義輔

牡丹崩れず（75）
竹田敏彦（作）
岩田專太郎（畫）

春を呪ふ嵐（六）

『さあ、それは、今も申上げましたやうに、血を引く私どもとしましては、實家の名折れになることですし、ちよつと申上げかねますが……』

俊子は、思はせぶりの言葉で、京子夫人のこの詮索を焦らせたが、實は、思ふ壺だつたのだ。勿論、あの時、實家を訪ねて、思ひもよらない石黒の手紙を見、英三の素性を知つた瞬間には、彼女も、この縁談に、全然絶望したのであつたが、家に歸つて、瞭子の氣を引いてみると、瞭子は意地にも諦めさうになく、

『私、そんな混血兒の娘に打つちやられるの口惜しいわ……』

寧ろ瞭子の縁談を呪ふくと顔色を變へていひ張るのだつた。

『ねえ、その縁談を、お母さんから牧山さんに何故いつてあげないの。何なら私これから行つてさんざんからかつて上げて來てもいゝわ』

しまひには、こんなことまでいひ出し、俊子も、つい持て餘した

二十年ばかり前に、渡山日本へ流れてきてゐました支那の混血者の子でございますよ』

『あら、まあ……』

『それも、父親が支那とか、露人とかの生んだ子なら別ですが、何でも英人とかの用心棒をつとめてゐた支那の血をうけた子供なので、全くお話にもならない縁談でございますよ……でも御親戚から牧山さんに御迷惑くださるにしても、私の口から出たことだなどとはどうか仰らしくださいませんやうに。何はなくとも、あなた、こんなことをね、私から、ほゝほゝ。ほんとに破談の御挨拶に對して、よく／＼のことで申上げるのでございますわ』

『え、それはもう……』

京子は、それから、詳しく俊子が説明する當時の話を面白さうに聞き終ると、

『まあ、ねえ、何處のお家にも、お一人ぐらゐは、さういふお困りの方がございますものですわ』

といふ加減な相槌を打つて、俊子

本社主催 朝鮮棋院特選 五人拔戰
宮下四段一回勝・二回目

【第六回】持時間各九時間 一分以内切捨 消費時間（白・黒）

六段 岩本薫
先 四段 宮下秀洋

[illegible]

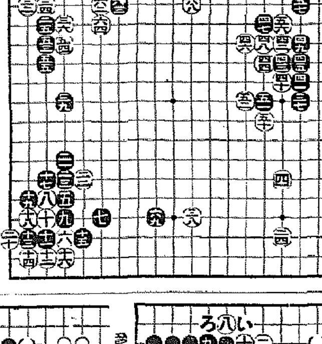

黒の要衝に先鞭
先手を取る巧妙な手段
評解 七段 小野田千代太郎

（解説）黒五一とツケコシて白五二と交換して置いたのは、後日黒『への九』のハネ出し或は『への十一』にキリチガへる等々の味を殘したのであるが、しかしこの交換の有無の評價は、疑問とせざるを得ない。黒としては今ツケコシで置かないと、後からでは白五二の受けが絶對的とならない意味があるからである。現在では白五二で『ニノ十』に打つのは、參考圖（１）の如くなつて白が損しいからである。

◇既にも云つた通り、黒は三九と打つた時から、五三とヒク手を狙つてゐたのだ。しかし頗い感じのする手ではある。小野田七段も首を傾つて居られたが、別に否定も肯定もされなかつた。恐らく他にこれといふ好點の無い場合これ位のものかと、といふ處らしい。

（評解）白五六は如何、六九に下りたいところ。黒に至つては黒の厚味を消し且つ自己の模様を擴張する意味において、六九のところは重要地點である。勿論白五八の點も相當なところではあるが、何分黒の堅いところへ接するのであるから、守り一方で敵にヒビかぬ嫌ひがある。

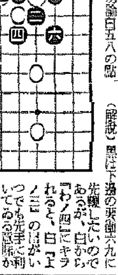

參考圖（１）

◇白五八で六九に打つ以上、黒から六十に打たれた場合白は二六の一子を如何にして捌くかを考へて置く必要がある。參考圖（２）にその着徑を示す。同圖の如く打てば白は容易に治まることが出來る。手順中白八のツケが肝要。黒若し九で『い』なら白十、黒『ろ』白十一で良いことは無論である。

◇黒六一乃至白六四となつた時黒六五とツケたのは諸君の心得置くべき手段である。これに就て小野田七段に解説を求める。

（解説）黒は下邊の要衝六九に先鞭したいのであるが、白からの『わノ四』にキラれると、白『よノ三』の目がいつでも先手で利いてゐる意味があるから黒は『わノ三』白『そノ四』黒『そノ三』といふやうに、既に地を損しなければならない。さりとて黒六五で『そノ四』にツグのでは、御得る處となる。そこで先手に『わノ四』のキリを防ぐ意味で打たれたのが、即ち六五のツケである。

斯く打つて嚴しく露れば、白は六六、六八と後手を引かざるを得ない。白六六で『わノ四』にキルのは、黒から參考圖（３）黒六と出られて白が惡い。

◇巧妙な手段に依つて上邊に先手を得た黒は、豫定の如く六九と下邊の好點を占めた。六五は學ぶべき手筋である。

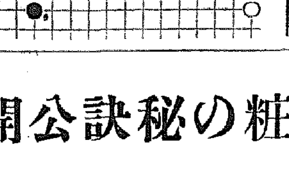

參考圖（３）

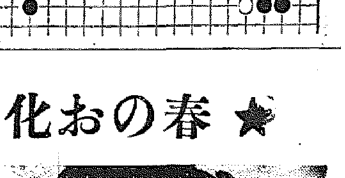

參考圖（２）

ＤＫラヂオ
十日（金）
第一放送

朝の部

午前六・〇〇（東）ラヂオ體操
六・二〇 ニュース
六・三〇（東）國史講座 江戸時代（五）封建制と士農工商 文學博士 中村孝也
七・〇〇（東）時報（城）宮城遙拜、今日の天氣豫報
七・〇二（東）朝の修養 武人のたしなみ（四） 文學博士 [illegible]順敬
七・二〇（東）朝の音樂（レコード）
九・二〇（城）氣象通報
九・四五（大）幼兒の時間 ハナシアヒ オテツダヒ
一〇・〇〇（城）家庭メモ、料理獻立 [illegible]日用品
一〇・二〇（大）家庭の時間 最近の醫學から見た乳幼兒 [illegible]
一一・三〇（東）小學生の時間『佐渡年のお話二つ』（一）吉芳鑑の旅（二）與野子ちゃんのお手傳 [illegible]

晝の部

正午（東）時報、今日のお知らせ
午後〇・〇五（東）箏曲（一）ほとゝぎす（箏）佐藤美代勢（同）平野清勢（三絃）町田彰勢（二）都の春（箏）佐藤美代勢（同）町田彰勢（三絃）平野清勢（同）
〇・三〇 ニュース、經濟市況、青果
一・一五（城）家庭の時間（朝鮮語・釜山・慶南）古物の再生 任[illegible]
二・〇〇（東）小學生の時間『高等科』合唱の話（お話）小松耕輔（合唱）東京放送兒童合唱團（指揮）柴田知常
二・四〇（東）ラヂオ體操
三・〇〇（東）婦人の時間 家庭と婦人の協力 井上秀子
三・三〇（東）教師の時間 朝鮮語講座（五）小學國語讀本 山本利一
四・〇〇 ニュース・氣象通報
（釜山・慶南）職業紹介
四・三〇（東）夏場所大相撲實況（兩國國技館より中繼）

夜の部

六・〇〇（大）歌の學習 動物の歌 BKコドモ唱歌隊（伴奏）川邊健一、大阪放送合唱團（伴奏）酒井弘子（指揮）水野康孝
後六・二五（東）講演 幼兒の體力向上 佐々木芳遠
六・四五（東）經濟ニュース
六・五五（東）カレントトピックス
七・〇〇 ニュース・天氣豫報
七・三〇（東）時局講演 報國債券の發出しに就て 大藏省預金部資金局長 [illegible]
七・四〇（中支より）[illegible]
八・〇〇（東）歌謠漫談『アンテナは笑ふ』坊屋三郎、丸の内街、益田喜頓、日比谷公、芝利英、山茶花究、[illegible]
八・三〇（新京より）錄音 開拓リポート『滿洲開拓』
八・四〇（東）合唱と管絃樂（一）ウイーンの森 シューベルト作曲（二）圓舞曲『美しき碧きドナウ』シュトラウス作曲（合唱）アンサンブル・シエーン（伴奏）東京放送管絃樂團（指揮）[illegible]
九・一〇（東）時事解説 [illegible]ヴアルカンと地中海
九・四〇（東）時報・ニュース・ニュース解説（城）氣象通報、ラヂオメモ、明日の暦（城）地方へのニュース

第二放送

午後〇・〇五 チエロ獨奏（レコード）
一・一五 家庭の時間 植物の再生 任貞鎬
六・〇〇 童謠 [illegible]
六・三〇 支那語講座（五） 李相殷
六・三〇 講演 日蓮上人を語る 金泰治
八・〇〇 マンドリン合奏 京城マンドリン合奏
八・三〇 西道雜歌 [illegible]
八・三〇 西道歌謠（平壌） 李[illegible]烈
九・〇〇 明治大正名作ラヂオ文庫（二） 卜惠淑

本田秀男、[illegible]
八・四〇（大）舞臺中繼 [illegible] 明進座

本日將棋休載

箏曲（後〇・〇五）
佐藤美代勢外

（一）ほとゝぎす

なつのよの、あくるまはやみかりそめに、見るほどもなき月かげをしむとすれどいねがての、まくらにかこつほとゝぎすさへ、たえてしのべどおとづれぬ、うしやつらさの人ならば、うらみもはてむかにかくに、雲井にとほき、まつち山こゝろせきやの馬吹く風に、あめもつそらのさつきやみ、やみはあゝ瀬の川船に、うきねしつゝもきかまほし、かくばかり、まつとはなれもしらひけの、もりの下露くさぐさに、よのみやびをのあこがれて、きゝまつよはにかはらぬはたゞひとこゑのほとゝぎす

（二）都の春

朝霞みなくさはりなく、光り輝く朝日影、加茂の川風のどかなる都の春になりぬれば、野山の草木をしなべて合花さきにけり白妙の、富士の高根も道のくの積りし雪の名殘なり合とげて流るゝ川水の行末遙き…四方の海、よせ來る船も打集ひ、合盛みも深き大海の、ゆたかなる代に立ちかへり、萬代祝ふ聲ぞへせんく

あすのきゝもの
十一日（土）

午前九・四五（城）幼兒の時間 童話 大和田りよう
〇・〇五（東）土曜コンサート（一）カミニート（二）古戰爭の歌（三）名鑑物語（四）花詩集の唄（五）望しのローレライ（六）アルプオンブ
〇・三〇 ニュースに引續き（東）東京六大學野球聯盟春季試合實況 明治神宮外苑野球場より中繼
四・三〇（東）夏場所大相撲實況 兩國國技館より中繼
六・〇〇（東）國民劇 [illegible]
八・〇〇（東）[illegible]（ワキ）[illegible]

新刊紹介

▲金屬材料各論（下卷）西村秀雄著 戰時・平時を問はず、又工業の種類を論ぜず金屬材料の使用量は愈々增大しその品質は益々多岐複雜ならんとしてゐる。然るに從來の金屬材料書は單に材料の性質を羅列するに止まり、金屬材料の製造及び現業上の諸問題に就て殆んど觸れる所がないために、實際に役立つことが少なかつた。本書はこの缺點に鑑み、第一卷の總論に引續き、本第二卷に於て、主要なる實用金屬材料の總てに亘り地金工業用純金屬の作業、金屬及び合金の熔解、金屬材料の鑄造加工、合金材料の研究法、鑄物、工業用金屬材料製品、鋼等の各種に分ち敍述せられた、斯界必讀の書である（三圓六十錢・東京・神田・錦町三ノ九・工業圖書株式會社）

▲鷗の宿（竹森一男著）この著者の文學修業は實に想像以上に困難であつたらしい。『鷗の宿』に集錄された作品のことごとくはこの作者の業績の里程標であり、家内的にもりあがる感情の流れを一作に收めた觀を呈してゐる。作者の步いた道は春の花に彩られてゐたが、しかし今は苦しく精進で、されば故に『鷗の宿』に感じられてゐる。[illegible]（一圓五十錢、東京、芝、田村町、[illegible]）

▲日本研究（五月上旬號）[illegible]

▲綜合講談（六月號）[illegible]

▲外交評論（陸軍特輯號）[illegible]

▲（北支五月號）三十五錢（東京、麹町三番町一ノ一 第一書房）

法人登記公告

[illegible]

京城地方法院開城支廳

★春のお化粧秘訣公開
色白な美しい素肌こそ生命！

暖かさが増すにつれて、すつかりお肌も活潑づいて脂肪や汗をどしどし分泌し、今迄と違ひずつとお肌も潤つては來ますが、それでもまだ美しい春のお化粧をするには充分でありませんから次の樣な美肌法とお化粧法をなさつて下さい。

誰方でも今頃は皮膚がかなり荒れて居りますから入浴時にオリーヴ油を顔全體にぬり擦り込み、洗つた後に顔に熱いタオルをあて、脂肪を除き、その後更に冷いタオルを當て皮膚を引締めて置きます。この場合オリーヴ油の代用に純粹の椿油か米の油でも良いので、この方法を入浴の都度行ひ、一二週間位と續けますと冬の肌アレの名殘が一掃されます。

若しすぐ外出されるやうな場合は、お肌に油が程よく殘つてをりますから、その上に薄く頬紅を塗り、肌に合つた白粉をはたきますと瑞々しい自然の美しさを持つたお化粧が出來ます。更に眉毛や睫毛を、オリーヴ油に浸ませたガーゼで拭いて艶を持たせたり、口紅をさす前に唇にコールドクリームをぬりその上から口紅を塗るやうにするのはお化粧に効果をつけ大變効果的です。

朝の外出の場合もオリーヴ油をぬつて五六分の後に熱いタオルで拭きとり、その後濡タオルか收斂性化粧水を使用してから白粉をつけるやうに致します。白粉をはたいた場合は、後で化粧水でおさへておけば粉が浮いて見えず自然の美しさに見え、而も永持ちが致します。

而し、暑くなつて汗腺も開く、急にお肌の美醜も目立つて來ますから、色が黒くなつたり、雀斑や脂の吹出物などでお困りの方は、何よりも先づこれ等のお肌の惱みを除かなければなりません。素肌が美しく整つて居りますとお化粧も樂ですし、けばけばしい厚化粧をする必要もなくなる譯です。

この素肌を白く、ニキビ、脂肪を去る方法として只今評判のレオン洗顔クリームの洗顔法をお薦め致します。レオンは美白力、殺菌力の強いコロイド硫黄と洗顔力の強い油脂とを巧みに結びつけた唯一の科學的洗顔料ですから、朝夕の洗顔時、入浴時にレオンを塗るくあわせて洗顔されるだけで、その素晴しい効果は凡ゆる化粧料やお手當で成功しなかつた色黒、肌アレ、ニキビ、脂肪も次の實驗談に見える通り心から色白な艶々とした素肌に創りあげてくれます。

ニキビと脂顔も美しく 化粧崩れのない艶肌に
慶北 醴泉郡 飯野村 伊藤都志

顔がいつも脂ぎつて、お化粧でいらつしやいますか。私は先日お送り下さいましたレオン洗顔クリームを早速使用致しました。顔にニキビと脂性でなやまされた私が、ニキビはあとかたもなくすぎぬのに皮膚がなめらかになり、お化粧崩れがしなくなり、毎日平氣で外出できる樣になりましたのも皆レオン洗顔クリームのお蔭と厚く感謝申上げます。

ホンノリと櫻色で 色の白い健康美に
青森市古川町 安川千枝子

私は生來色黒の方ですが、レオンを愛用してからは文字通りホンノリとした健康色の櫻色となり、毎日／＼たのしく過して居ります。レオンは實に健康色を造るものです。外國人なら先づ『ワンダフル』と賞ふところでせう、まつたく素晴しいです。

（講評）硫黄は昔から美白力及び殺菌作用が強いので皮膚病や其の他種々の方面に應用されてゐますが、更に之をコロイド狀態となりますと、效力は數倍となり、且つ刺戟作用がなくなりますので、これを以て洗顔しますと汗孔や毛孔より皮下に滲透して、黒い色素を消白、減少したり、脂腺の働きを調節するのでニキビ、吹出物及び小皺や色黒に惱む方々が、僅く少量ではあるがコロイド硫黄を含んでゐる洗顔料で洗つて居りますと、必ずスベスベした美しい肌になるのと謂ふ理由です。

最近この極めて優秀な効果を持つコロイド硫黄を多量に特殊皮膚藥と配合した唯一の洗顔料『レオン洗顔クリーム』を使ひますと、簡單にお手當の出來ることは前記二氏の如く、その日から驚く程の效果が現はれ、ニキビ、吹出物、色黒、小皺も一掃して美しい素肌に創りあげる實に嬉しい化粧料です。

『レオン洗顔クリーム』は東京市神田區小川町一丁目四六 株式會社レオン商會（振替口座・東京八八一番）から販賣されてゐますが、なるべく製造したばかりの新鮮なものを直接お手許にと勸めて居ります。定價は普通瓶・一圓五十錢、特用瓶・一圓六十錢（送料含む）外地は四十二錢増です。尙代金引換の御註文はハガキでお申込み下さい。